



**Департамент природных ресурсов, экологии и агропромышленного
комплекса Ненецкого автономного округа**

ПРИКАЗ

от 19 апреля 2019 г. № 15-пр
г. Нарьян-Мар

**Об утверждении Положения о форменной одежде
государственных лесных инспекторов
Ненецкого автономного округа**

В соответствии с частью 4 статьи 96 Лесного кодекса Российской Федерации и руководствуясь приказом Федерального агентства лесного хозяйства от 19.11.2014 № 426 «Об утверждении образцов форменной одежды, знаков различия и отличия, порядка ношения форменной одежды должностными лицами Федерального агентства лесного хозяйства и его территориальных органов» ПРИКАЗЫВАЮ:

1. Ввести для государственных лесных инспекторов Ненецкого автономного округа форменную одежду.
2. Утвердить Положение о форменной одежде государственных лесных инспекторов Ненецкого автономного округа согласно Приложению.
3. Настоящий приказ вступает в силу со дня его официального опубликования.

Исполняющий обязанности
руководителя Департамента
природных ресурсов, экологии и
агропромышленного комплекса
Ненецкого автономного округа



 С.В. Чибисов

Приложение
к приказу Департамента
природных ресурсов, экологии и
агропромышленного комплекса
Ненецкого автономного округа
от 19.04.2019 г. № 15-пр
«Об утверждении Положения о
форменной одежде государственных
лесных инспекторов Ненецкого
автономного округа»

**Положение
о форменной одежде государственных
лесных инспекторов Ненецкого автономного округа**

**Раздел I
Общие положения**

1. Настоящее Положение разработано в соответствии с частью 4 статьи 96 Лесного кодекса Российской Федерации в целях организации обеспечения форменной одеждой должностных лиц Департамента природных ресурсов, экологии и агропромышленного комплекса Ненецкого автономного округа и Ненецкого лесничества - филиала казённого учреждения Ненецкого автономного округа «Центр природопользования и охраны окружающей среды», являющихся государственными лесными инспекторами Ненецкого автономного округа (далее соответственно - Департамент, Учреждение).

2. Положение регулирует вопросы описания форменной одежды, знаков различия и отличия, порядок ношения форменной одежды, нормы выдачи и сроки носки предметов форменной одежды.

3. Право на ношение форменной одежды имеют главный государственный лесной инспектор Ненецкого автономного округа, заместители главного государственного лесного инспектора Ненецкого автономного округа, старшие государственные лесные инспектора, государственные лесные инспектора и лесничий (старший государственный инспектор по охране и защите леса) (далее - государственные лесные инспектора).

4. Перечень должностных лиц Департамента и Учреждения, являющихся государственными лесными инспекторами следует из Перечня должностных лиц, осуществляющих федеральный государственный лесной надзор (лесную охрану) на территории Ненецкого автономного округа,

утвержденного постановлением Администрации Ненецкого автономного округа.

5. Выполнение требований настоящего Положения обязательно для всех государственных лесных инспекторов. Все предметы форменной одежды должны отвечать образцам и описаниям, установленным настоящим положением.

Раздел II Образцы форменной одежды

6. Устанавливается следующая форма одежды:

- 1) парадно-представительская;
- 2) повседневная.

7. Повседневная форма подразделяется на летнюю и зимнюю.

8. Цвет форменной одежды устанавливается оливково-темно-зеленый.

9. Для изготовления курток и брюк летних женской и мужской одежды используется ткань темно-зеленого цвета. Полевая форма допускается камуфляжной расцветки.

10. Форменная одежда состоит из следующих комплектов:

1) мужской комплект:

костюм форменный парадно-представительский;

костюм форменный;

костюм форменный однобортный;

костюм форменный летний (куртка и брюки);

костюм форменный летний хлопчатобумажный;

рубашка форменная с длинным рукавом;

рубашка форменная с коротким рукавом;

плащ мужской форменный;

куртка форменная утепленная с меховым воротником;

куртка форменная из плащевой ткани с меховым воротником и притачной меховой подкладкой;

куртка форменная из плащевой ткани с пристегивающимися меховой подкладкой и меховым воротником;

бушлат форменный утепленный из плащевой ткани;

брюки форменные утепленные;

фуражка форменная с подбородным ремешком, и фуражка форменная с филигранным ремешком;

кепи форменное мужское «деми»;

шапка-ушанка;

кепи форменное мужское с бортиком и козырьком, обработанными натуральным мехом;

галстук форменный;

2) женский комплект:

костюм форменный женский;

костюм форменный женский летний (куртка и юбка);

костюм форменный женский летний из хлопчатобумажной ткани;
 рубашка (блузка) форменная с коротким рукавом;
 рубашка (блузка) форменная с длинным рукавом;
 галстук форменный;
 плащ женский форменный;
 берет форменный женский;
 кубанка форменная женская.

Раздел III

Форменная одежда для мужчин

11. Костюм форменный парадно-представительский (рис. 1 Приложения 1 к настоящему Положению):

1) Китель полуприлегающего силуэта со смещенной бортовой застежкой на две обметанные петли и две пуговицы до перегиба лацкана и двумя отделочными пуговицами. Пуговицы форменные. На правой полочке – петля для полодержателя. На подкладке левой полочки – пуговица для полодержателя.

Полочки с подрезными бочками и вытачками по талии. Боковые карманы на полочках - прорезные в «рамку» с клапанами фигурной формы. В верхней части левой полочки - прорезной карман с листочкой.

Спинка со швом посередине, шов заканчивается шлицей.

Воротник отложной с лацканами. По краю воротника - кант зеленого цвета. На края воротника нашиты петлицы коротким концом к внешней его части с должностными знаками различия установленного образца.

Рукава втачные, двухшовные с обшлагами шириной 9 см, по верху обшлага - кант зеленого цвета. На обшлагах рукавов - шитье особого рисунка золотистого цвета.

Китель на подкладке. На полочках подкладки - внутренние карманы с листочками.

2) Брюки на притачном поясе с застежкой на пуговицу. На поясе шесть шлевок: две спереди и четыре сзади.

Передние половинки с боковыми карманами, со складками: по одной на каждой половинке. В боковых швах - кант из отделочной ткани, ширина канта - 0,3 см.

Задние половинки с вытачками. На правой половинке прорезной карман в «рамку» с клапаном фигурной формы. Застежка банта на тесьму «молния». Передние половинки брюк - на подкладке.

По шлевкам и клапану кармана проложена отделочная строчка на расстоянии 0,2 см от края.

12. Костюм форменный (рис. 2 Приложения 1 к настоящему Положению):

1) Китель полуприлегающего силуэта со смещенной бортовой застежкой на две обметанные петли и две пуговицы до перегиба лацкана и двумя отделочными пуговицами. На правой полочке - петля

для полодержателя. На подкладке левой полочки - пуговица для полодержателя.

Полочки с подрезными бочками и вытачками по талии. Боковые карманы на полочках - прорезные в «рамку» с клапанами фигурной формы. В верхней части левой полочки прорезной карман с листочкой.

Спинка со швом посередине, шов заканчивается шлицей.

Воротник отложной, на края воротника пришиваются петлицы коротким концом к внешней его части с должностными знаками различия установленного образца.

Рукава втачные, двухшовные. По низу рукава со стороны локтевого шва пришиты две отделочные пуговицы, на расстоянии 9 см от низа рукавов настрачиваются должностные знаки различия (шевроны) установленного образца.

Китель на подкладке, на полочках подкладки внутренние карманы с листочкой.

2) Брюки на притачном поясе с застежкой на пуговицу. На поясе шесть шлевок: две спереди и четыре сзади.

Передние половинки брюк со складками: по одной на каждой половинке и с боковыми карманами. В боковых швах кант из отделочной ткани, ширина канта 0,3 см.

Задние половинки с вытачками. На правой половинке прорезной карман в «рамку» с клапаном фигурной формы. Застежка банта на тесьму «молния». Передние половинки брюк на подкладке.

По шлевкам и клапану кармана проложена отделочная строчка на расстоянии 0,2 см от края.

13. Костюм форменный однобортный (рис. 3 Приложения 1 к настоящему Положению):

1) Китель полуприлегающий с центральной бортовой застежкой на три петли и три металлические пуговицы до перегиба лацкана.

Воротник отложной. На края воротника пришиваются петлицы коротким концом к внешней его части с должностными знаками различия установленного образца.

Полочки с подрезными бочками и вытачками на талии. На левой полочке прорезной карман с листочкой.

Боковые карманы на полочках прорезные в «рамку» с клапанами фигурной формы.

Спинка со швом посередине, шов заканчивается шлицей.

Рукава втачные, двухшовные, на расстоянии 9 см от низа рукавов настрочены шевроны установленного образца.

Китель на подкладке. На полочках подкладки - внутренние карманы с листочками.

2) Брюки на притачном поясе с застежкой на пуговицу. На поясе шесть шлевок: две спереди и четыре сзади.

Передние половинки с боковыми карманами, со складками: по одной на каждой половинке. В боковых швах - кант из отделочной ткани, ширина

канта - 0,3 см.

Задние половинки с вытачками. На правой половинке прорезной карман в рамку с клапаном фигурной формы. Застежка банта на тесьму «молния». По шлевкам проложена отделочная строчка на расстоянии 0,2 см от края.

14. Костюм форменный летний (куртка и брюки) (костюм форменный летний - тип А (рис. 4 Приложения 1 к настоящему Положению); костюм форменный летний - тип Б (рис. 5 Приложения 1 к настоящему Положению)):

1) Куртка полушерстяная с центральной бортовой застежкой на 7 - 8 пуговиц: 5 - 6 на полочке, 2 - на поясе.

Пояс по низу со шлицами в боковых швах, застегивающимися на 2 пуговицы (тип А), - для главного государственного лесного инспектора Ненецкого автономного округа, заместителя главного государственного лесного инспектора Ненецкого автономного округа, старшего государственного лесного инспектора Ненецкого автономного округа.

Пояс стягивается в области боковых швов эластичной лентой (тип Б) - для остальных государственных лесных инспекторов.

Полочки, дублированные с верхними прорезными карманами «в рамку», с клапанами фигурной формы, застегивающимися на пуговицы.

Спинка на кокетке с двумя мягкими складочками под линией кокетки. Складочки направлены в сторону боковых швов.

Воротник отложной с лацканами. На края воротника нашиваются петлицы коротким концом к внешней его части с должностными знаками различия установленного образца.

Рукава втачные, двухшовные с манжетами, застегивающимися на две пуговицы, с двумя мягкими складками по низу, направленными в сторону локтевого шва, и шлицами. На левом рукаве настрачиваются нарукавные нашивки в соответствии с разделом VI настоящего Положения.

Куртка на подкладке. На подкладке левой полочки - внутренний карман с листочкой.

По клапанам, кокетке, воротнику, бортам, манжетам, поясу, боковым и локтевым швам проложена одна строчка на расстоянии 0,5 - 0,7 см.

Верхний край манжет и пояс настроены по швам притачивания на расстоянии 0,1 - 0,2 см от шва.

2) Брюки на притачном поясе с застежкой на пуговицу. На поясе шесть шлевок: две спереди и четыре сзади.

Передние половинки с боковыми карманами, со складками - по одной на каждой половинке. В боковых швах кант из отделочной ткани, ширина канта 0,3 см.

Задние половинки с вытачками. На правой половинке прорезной карман в «рамку» с клапаном фигурной формы. Застежка банта на тесьму «молния». Передние половинки брюк на подкладке.

По шлевкам и клапану кармана проложена отделочная строчка на расстоянии 0,2 см от края.

15. Костюм форменный летний хлопчатобумажный (рис. 6

Приложения 1 к настоящему Положению):

1) Куртка - с центральной бортовой застежкой на четыре пуговицы: три - на полочке, одна - на поясе, с отложными лацканами, с поясом по низу.

Полочки с внешними накладными карманами с клапанами и встречными складками, застроченными вверху и внизу.

Полочки и спинка на кокетке с мягкими складочками по шву притачивания пояса, по одной с каждой стороны. Складочки на полочках и спинке направлены в сторону боковых швов. На кокетке спинки - вытачки из плечевых швов.

Рукава втачные, двухшовные с манжетами, застегивающимися на пуговицы, со шлицами, расположенными на локтевом шве.

На левом рукаве настрачиваются нарукавные нашивки в соответствии с разделом VI настоящего Положения.

Воротник отложной, на концы воротника настроены петлицы с должностными знаками различия установленного образца.

Карманы настроены двумя отделочными строчками на 0,1 - 0,2 см и на 0,5 - 0,7 см от края.

По клапанам, воротнику, бортам, манжетам, поясу, кокеткам полочек и спинки одна строчка на 0,5 - 0,7 см от края.

2) Брюки на притачном поясе с застежкой на две пуговицы. На поясе шесть шлевков: две спереди, четыре сзади.

Передние половинки с боковыми карманами, со складками: по одной на каждой половинке. Задние половинки с вытачками.

По шлевкам проложена отделочная строчка на расстоянии 0,2 см от края, по карманам - 0,5 - 0,7 см.

16. Рубашка с длинным рукавом (рис. 7 Приложения 1 к настоящему Положению) из хлопчатобумажной ткани с отложным воротником с отрезной стойкой, нагрудными накладными карманами с клапанами, цельнокроеным поясом с эластичной тесьмой в области боковых швов. Перед с разрезом до низа. Спинка с кокеткой. Рукава с разрезами и пришитыми манжетами. Перед рубашки, клапаны, пояс, манжеты застегиваются на форменные пуговицы.

17. Рубашка с коротким рукавом (рис. 8 Приложения 1 к настоящему Положению) из хлопчатобумажной ткани с отложным воротником с отрезной стойкой, нагрудными накладными карманами с клапанами, цельнокроеным поясом с эластичной тесьмой в области боковых швов. Перед с разрезом до низа. Спинка с кокеткой. Рукава прямые короткие. Перед рубашки, клапаны, пояс застегиваются на форменные пуговицы.

18. Плащ мужской форменный (рис. 9 Приложения 1 к настоящему Положению).

Плащ прямого силуэта с центральной бортовой застежкой на пять горизонтальных обметанных петель и пять пуговиц.

Воротник отложной с отрезными стойками.

Спинка со швом посередине и шлицей внизу. На спинке - отлетная кокетка.

Полочки с отлетными кокетками.

Нижние края кокеток прикреплены пуговицами к полочкам.

На полочках - боковые прорезные карманы с листочками.

Рукава втачные, в нижней части боковых швов рукавов - паты фигурной формы. Свободные концы пат продергиваются в шлевки и пристегиваются к рукавам петлей на пуговицу.

Плащ комплектуется поясом. Пояс продергивается в шлевки на боковых швах, застегивается на пряжку и передвижную шлевку.

Плащ на подкладке. На подкладке левой полочки внутренний карман с листочкой. Подкладка по низу отлетная.

По краю деталей воротника, пат, пояса, бортов, листочек проложены отделочные строчки: первая - на 0,1 - 0,2 см, вторая - на 0,5 - 0,7 см.

19. Куртка форменная утепленная с меховым воротником (рис. 10 Приложения 1 к настоящему Положению).

Куртка прямого силуэта с комбинированной бортовой застежкой: с центральной - на тесьму «молния» и смещенной - на четыре кнопки.

На левой полочке к краю борта притачана планка. На полочках - боковые прорезные карманы с клапанами фигурной формы.

В верхней части полочек - накладные карманы фигурной формы. На верхний левый накладной карман настроен малый накладной карман. Выше накладных карманов притачаны клапаны фигурной формы, пристегивающиеся к карманам двумя кнопками.

Спинка с притачной кокеткой, которая простегана с утеплителем, от кокетки до низа целая.

Воротник отложной из натурального меха.

Рукава втачные, двухшовные. На левом рукаве настрачиваются нарукавные нашивки в соответствии с разделом VI настоящего Положения.

На линии талии имеется кулиса.

Куртка со съемным капюшоном. Капюшон по передней стороне стягивается шнуром, пристегивается к куртке на три петли и три пуговицы.

По накладным карманам, клапанам, планке, швам притачивания клапанов, шву притачивания кокетки спинки, планки, бортам проложены две отделочные строчки на расстоянии 0,2 - 0,7 см от края или шва.

Куртка на подкладке с утепляющей прокладкой в два слоя. На подкладке левой полочки - внутренний накладной карман.

20. Куртка форменная из плащевой ткани с меховым воротником и притачной меховой подкладкой (рис. 11 Приложения 1 к настоящему Положению).

Куртка прямого силуэта с комбинированной бортовой застежкой: с центральной на тесьму «молния» и смещенной на четыре кнопки.

На левой полочке к краю борта притачана планка.

На полочках боковые прорезные карманы с клапанами фигурной формы.

В верхней части полочек накладные карманы фигурной формы, на верхний левый накладной карман настроен малый накладной карман.

Выше накладных карманов притачаны клапаны фигурной формы, пристегивающиеся к карманам двумя кнопками.

Спинка - с притачной кокеткой.

Воротник отложной - из натурального меха.

Рукава втачные, двухшовные. На левом рукаве настрачиваются нарукавные нашивки в соответствии с разделом VI настоящего Положения.

На линии талии имеется пояс.

По накладным карманам, клапанам, планке, швам притачивания клапанов, шву притачивания кокетки, спинки, планки, бортам проложены две отделочные строчки на расстоянии 0,2 и 0,7 см от края или шва.

Куртка - на притачной подкладке из натурального меха.

21. Куртка форменная из плащевой ткани с пристегивающимися меховой подкладкой и меховым воротником (рис. 12 Приложения 1 к настоящему Положению). Указанная куртка может приобретаться вместо куртки с притачной меховой подкладкой.

Куртка прямого силуэта с комбинированной бортовой застежкой: с центральной на тесьму «молния» и смещенной на четыре кнопки.

На левой полочке к краю борта притачана планка.

На полочках боковые прорезные карманы с клапанами фигурной формы.

В верхней части полочек - накладные карманы фигурной формы, на верхний левый накладной карман настроен малый накладной карман. Над накладным карманом притачаны клапаны фигурной формы, пристегивающиеся к карманам двумя кнопками.

Спинка с притачной кокеткой, которая простегана с утеплителем, от кокетки до низа целая.

Воротник отложной. Рукава втачные, двухшовные. На левом рукаве настрачиваются нарукавные нашивки в соответствии с разделом VI настоящего Положения.

На линии талии имеется кулиса.

Куртка со съёмным капюшоном из двух частей. Капюшон по передней стороне стягивается шнуром, по задней стороне пристегивается к куртке на три петли и три пуговицы.

По накладным карманам, клапанам, планке, швам притачивания клапанов, шву притачивания кокетки спинки, бортам проложены две отделочные строчки на расстоянии 0,2 и 0,7 см от края или шва.

Куртка на подкладке с утепляющей прокладкой в два слоя. На подкладке левой полочки - внутренний накладной карман. По краю меховой подстежки притачана молния и тесьма.

Пристегивающийся меховой воротник обработан на плащевой ткани. По отлету и горловине воротника имеются петли для пристегивания воротника к куртке.

22. Бушлат форменный утепленный из плащевой ткани (рис. 13 Приложения 1 к настоящему Положению).

Бушлат утепленный из плащевой ткани на синтепоне с центральной

бортовой потайной застежкой на пять - шесть пуговиц с пристегивающимся утепленным капюшоном.

На полочках - верхние накладные объемные карманы с клапанами, пристегивающимися на две пуговицы, боковые прорезные карманы с листочками. С внутренней стороны левой полочки настроен ветрозащитный клапан. На левой полочке подкладки настроен внутренний накладной карман, застегивающийся на пуговицу.

Капюшон по лицевому вырезу стягивается тесьмой.

Капюшон пристегивается к бушлату двумя пуговицами.

Спинка с кокеткой, по низу которой отстрочена строчка, от кокетки до низа целая.

Бушлат по линии талии и по низу стягивается шнуром.

Рукава втачные, двухшовные с усилительными накладками на уровне локтя и трикотажными напульсниками.

На левом рукаве настрачиваются нарукавные нашивки в соответствии с разделом VI настоящего Положения.

Воротник отложной из искусственного меха.

Все соединительные швы отстрочены для прочности на 0,1 - 0,2 см.

По краям клапанов и листочек проложена отделочная строчка на расстоянии 0,1 - 0,2 см.

По краям бортов ветрозащитного клапана проложена отделочная строчка на расстоянии 0,5 - 0,7 см.

Низ бушлата и рукавов обработан швом вподгибку с закрытым срезом шириной 1,5 - 2,0 см.

Накладки настроены на рукава на расстоянии 0,1 - 0,2 см от края.

23. Брюки форменные утепленные (рис. 14 Приложения 1 к настоящему Положению).

Брюки из плащевой ткани с утепляющей подкладкой из синтепона.

Брюки с притачным поясом и семью шлевками: две на передних половинках, две - над боковыми швами, три - на задних половинках.

Пояс застегивается на две пуговицы.

Передние половинки с косыми боковыми карманами, со складками: по одной на каждой половинке. По боковым швам над линией колен настроены внешние накладные объемные карманы с клапанами, застегивающимися на две пуговицы.

С внутренней стороны правой передней половинки настроен утеплительный клапан (откосок).

Застежка банта на тесьму «молния». По краю банта левой половинки проложена отделочная строчка на расстоянии 0,1 - 0,2 см от края.

Задние половинки с вытачками.

По низу брюк в боковой шов втачана тесьма «молния». Низ брюк обработан швом вподгибку с закрытым срезом шириной 1,5 - 2,0 см. В шов со стороны бокового и шагового швов закреплена эластичная лента.

По нижнему и верхнему краю пояса, клапану, карману проложены две отделочные строчки на 0,2 - 0,7 см.

По краям объемных накладных карманов проложена отделочная строчка на расстоянии 0,1 - 0,2 см.

Боковой шов вытачки на задних половинках отстрочен для прочности на 0,1 - 0,2 см.

24. Фуражка форменная с подбородным ремешком, и фуражка форменная с филигранным ремешком (рис. 15 Приложения 1 к настоящему Положению).

Фуражка с подбородным ремешком черного цвета, прикрепленным форменными пуговицами.

Фуражка с филигранным ремешком золотистого (серебристого) цвета, прикрепленным форменными пуговицами.

Фуражка состоит из донышка овальной формы, четырех стенок (четвертинок), прямого околыша и налобника.

Фуражка снабжена двумя кантами зеленого цвета: один втачан в шов соединения донышка со стенками, второй - в шов соединения стенок с околышем.

Фуражка на подкладке, на донышко которой настроена накладка. Для придания и сохранения формы фуражки в передние стенки вкладываются жесткие стойки.

Фуражка с металлическим каркасом, вставленным в донышко корпуса фуражки-подкладки.

На околыше над козырьком прикреплен кокарда установленного образца.

25. Кепи форменное мужское «деми» (рис. 16 Приложения 1 к настоящему Положению): кепи (тип А) изготавливается из полшерстяной ткани; кепи (тип Б) изготавливается из хлопчатобумажной ткани; кепи (тип В) изготавливается из плащевой ткани в комплекте с плащом.

Кепи состоит из головки, бортика и козырька.

Головка состоит из донышка овальной формы и двух стенок. Швы головки и стенок обработаны настрочными швами.

По краю бортика проложена отделочная строчка. Бортик крепится к стойке при помощи двух петель и пуговиц.

Козырек обтяжной.

Кепи выполнено на подкладке.

26. Шапка-ушанка (рис. 17 Приложения 1 к настоящему Положению).

Шапка-ушанка состоит из четырехклинного колпака, козырька и назатыльника с цельнокроенными наушниками и изготавливается на стеганой ватной подкладке.

К концам наушников пришиваются завязки из тесьмы.

Верх шапки изготавливается из натурального меха (каракуль, ондатра, белек) черного или темно-коричневого цвета.

В центре козырька прикрепляется кокарда установленного образца.

27. Кепи форменное мужское с бортиком и козырьком, обработанными натуральным мехом (рис. 18 Приложения 1 к настоящему Положению). Указанный головной убор может приобретаться вместо шапки-ушанки.

Кепи состоит из головки, бортика и козырька.

Головка состоит из донышка овальной формы, двух боковых и одной передней стенок. Швы головки обработаны настрочным швом.

Бортик и козырек обработаны натуральным мехом.

Бортик крепится к стенкам при помощи кнопок.

В центре передней стенки прикрепляется кокарда установленного образца.

Изделие изготавливается на стеганой подкладке двух моделей: модель А - верх кепи выполнен из натуральной кожи; модель Б - верх кепи выполнен из плащевой ткани.

28. Галстук форменный.

Галстук шелковый, изготавливается из ткани зеленого цвета с вышитой эмблемой Государственной лесной охраны Российской Федерации на расстоянии 33,0 см от нижнего края по центру.

Раздел IV

Форменная одежда для женщин

29. Костюм форменный женский, типы А и Б (рис. 19 Приложения 1 к настоящему Положению):

1) Жакет полуприлегающего силуэта со смещенной бортовой застежкой до перегиба лацканов на три петли и три пуговицы, на правой полочке три отделочные пуговицы.

Полочки с передними вытачками и отрезными бочками. На полочках боковые прорезные карманы в «рамку» с клапанами фигурной формы.

Спинка со швом посередине и плечевыми вытачками.

Воротник отложной. На края воротника пришиваются петлицы коротким концом к внешней его части с должностными знаками различия установленного образца.

Рукава втачные, двухшовные с закрытой шлицей и двумя отделочными пуговицами, на расстоянии 9 см от низа рукавов настрачиваются шевроны установленного образца.

Жакет на подкладке.

На левой полочке на уровне второй пуговицы петля-полодержатель, на подборте правой полочки пуговица-полодержатель.

2) Юбка прямая на подкладке, вверху на притачном поясе, застегивающемся на обметную петлю и пуговицу.

На переднем и заднем полотнище от шва притачивания пояса по одной вытачке с каждой стороны.

Заднее полотнище юбки со швом посередине, шов заканчивается шлицей.

Застежка в левом боковом шве на тесьму «молния».

Модель Б - пояс заднего полотнища юбки на резинке.

30. Костюм форменный женский летний (куртка и юбка) – типы А и Б (рис. 20 Приложения 1 к настоящему Положению):

1) Куртка полушерстяная с отложными лацканами и поясом по низу, центральной бортовой застежкой на пять форменных пуговиц: четыре - на полочке, одна - на поясе. В пояс втачаны хлястики-затяжники, которые крепятся петлей и пуговицей.

Полочка и спинка на кокетке. На полочке - карманы в рельефном шве. Спинка с мягкими складочками по шву притачивания пояса по одной с каждой стороны. Складочки направлены в сторону боковых швов.

Воротник отложной, на края воротника пришиваются петлицы коротким концом к внешней его части с должностными знаками различия установленного образца.

Рукава втачные, двухшовные с манжетами, застегивающимися на пуговицу, с одной мягкой складочкой по низу, направленной в сторону локтевого шва со шлицами, расположенными в локтевом шве. На левом рукаве настрачиваются нарукавные нашивки в соответствии с разделом VI настоящего Положения.

Куртка на подкладке в области полочки и спинки.

Швы притачивания кокеток настроены двумя отделочными строчками на 0,1 - 0,2 см и на 0,5 - 0,7 см.

По краям хлястиков-затяжников, пояса, воротнику, бортам, манжетам проложены две отделочные строчки на 0,1 - 0,2 см и на 0,5 - 0,7 см.

2) Модель А - юбка прямого силуэта на подкладке, вверху на притачном поясе, застегивающемся на обметную петлю и пуговицу. На переднем и заднем полотнище от шва притачивания пояса по одной вытачке с каждой стороны.

Заднее полотнище юбки со швом посередине, шов заканчивается шлицей.

Застежка в левом боковом шве на тесьму «молния».

Модель Б - пояс заднего полотнища юбки на резинке.

31. Костюм форменный женский летний из хлопчатобумажной ткани (рис. 21 Приложения 1 к настоящему Положению):

1) Куртка с отложными лацканами, поясом по низу и центральной бортовой застежкой на четыре форменные пуговицы: три на полочке, одна - на поясе.

На пояс настроены хлястики-затяжники, которые крепятся петлей и пуговицей.

Полочки на кокетках, под которые втачаны клапаны фигурной формы, застегивающиеся на пуговицу.

Полочки с внешними цельновыкроенными накладными карманами. Нижний край внешних накладных карманов втачивается в пояс куртки. На определенном расстоянии от верхнего края цельновыкроенного кармана проложены две поперечные строчки и оформлен вход в боковой карман.

Спинка на кокетке с мягкими складками по шву притачивания пояса, по одной с каждой стороны. Складки направлены в сторону боковых швов.

Воротник отложной, на края воротника настроены петлицы коротким концом к внешней его части с должностными знаками различия

установленного образца.

Рукава втачные двухшовные с притачными манжетами, застегивающимися на пуговицу, с двумя мягкими складками по низу, направленными в сторону локтевого шва, и шлицами. С изнаночной стороны рукава на расстоянии 18 - 20 см от оката настроена пата с петлей для фиксации рукава в завернутом состоянии. От лицевой стороны пришита пуговица для паты.

По краям воротника и бортов проложена отделочная строчка на расстоянии 0,5 см от края.

По нижнему краю пояса, клапанам, манжетам, карманам, хлястикам-затяжникам и кокеткам проложены две отделочные строчки на 0,2 и 0,7 см.

2) По желанию заказчика куртка может комплектоваться брюками (модель А) или юбкой (модель Б).

Модель А - брюки.

Брюки на притачном поясе с семью шлевками: двумя - спереди и пятью - сзади.

Пояс застегивается на две пуговицы.

Передние половинки брюк с боковыми карманами и со складками: по две на каждой половинке. По центру передних половинок проложена отделочная строчка на 0,1 - 0,2 см от линии перегиба, имитирующая стрелку.

Задние половинки - с вытачками.

Застежка банта на тесьму «молния».

По поясу проложена отделочная строчка на расстоянии 0,2 см от шва.

По карманам проложены отделочные строчки на 0,2 и 0,7 см, по низу брюк - 2,0 см.

Модель Б - юбка.

Юбка прямая на подкладке, сверху - на притачном поясе, застегивающемся на притачную петлю и пуговицу.

На переднем полотнище от шва притачивания пояса по одной вытачке с каждой стороны. Пояс заднего полотнища юбки - на резинке.

Заднее полотнище юбки со швом посередине, шов заканчивается шлицей. Застежка в левом боковом шве на тесьму «молния».

32. Рубашка (блузка) форменная женская (рис. 22 Приложения 1 к настоящему Положению).

Рубашка (блузка) с потайной (супатной) застежкой до низа на шесть - семь пуговиц: одна - на стойке воротника, пять - шесть - на полочке.

Воротник отложной, с отрезной стойкой, обработанный методом прямого дублирования.

Полочки с кокетками и тремя складками, расположенными в шве притачивания кокетки.

Правая полочка с цельновыкроенной планкой.

Спинка с вытачками из плечевых швов.

Рукава в рубашках (блузках) двух типов: тип А - длинные с притачными манжетами, застегивающимися на пуговицу внизу рукавов шлицы; тип Б - короткие без манжет, низ рубашки (блузки) обработан швом

в подгибку с закрытым срезом.

Воротник, притачные манжеты прострачиваются отделочной строчкой на расстоянии 0,2 - 0,3 см от сгиба.

Планка правой полочки прострачивается на расстоянии 3,3 - 3,5 см от сгиба.

Короткий рукав обработан швом вподгибку с закрытым срезом шириной 3,3 - 3,5 см от края.

33. Плащ женский форменный (рис. 23 Приложения 1 к настоящему Положению).

Женский плащ прямого силуэта с центральной бортовой застежкой на четыре - пять горизонтально обметанных петель и четыре - пять пуговиц.

Полочки и спинка с отлетными кокетками.

На полочках боковые прорезные карманы с листочками.

Спинка со швом посередине и шлицей внизу.

Рукава втачные, двухшовные, в нижнем шве рукавов паты, свободные концы пат фигурной формы, пристегивающиеся к рукавам петлями на пуговицы.

Воротник отложной.

По талии плащ с поясом. Пояс продергивается в шлевки на боковых швах.

Плащ на подкладке. Подкладка по низу отлетная.

По краю деталей воротника, пат, пояса, бортов, листочек проложены отделочные строчки: первая - на 0,1 - 0,2 см, вторая - на 0,5 - 0,7 см.

34. Берет форменный женский (рис. 24 Приложения 1 к настоящему Положению).

Берет шерстяной или фетровый темно-зеленого или черного цвета, без швов и имеет мягкую круглую форму.

Спереди в центр берета прикрепляется кокарда установленного образца.

35. Кубанка форменная женская (рис. 25 Приложения 1 к настоящему Положению). Указанный головной убор может приобретаться вместо шапки-ушанки.

Кубанка состоит из круглого основания и стенки из двух частей на утепляющей подкладке.

Кубанка изготавливается из натурального меха (каракуль).

В центре передней стенки кубанки прикрепляется кокарда установленного образца.

Раздел VI

Описание знаков различия и отличия

36. В качестве знаков различия для должностных лиц Департамента и Учреждения, являющихся государственными лесными инспекторами Ненецкого автономного округа, устанавливаются петлицы и шевроны.

Петлица представляет собой прямоугольник темно-зеленого цвета размером 110 x 32 и 92 x 32 мм, изготовленный из темно-зеленого бархата или сукна с кантом золотистого цвета (для должностных лиц Департамента) или с кантом светло-зеленого цвета (для должностных лиц Учреждения). На петлицах старшего состава располагаются два продольных просвета из шитья золотистого цвета, на петлицах среднего состава - один такой же просвет, на петлицах младшего состава - поперечная полоска зеленого цвета.

Шеврон - знак различия в виде нашивки темно-зеленого цвета прямоугольной формы размером 9 x 8,5 см. Шевроны состоят из галуна золотистого цвета, нашиваемого на клапан из основной ткани предмета форменной одежды. Ширина клапана - 10 см, высота - в зависимости от количества галунов. Нижний край первого галуна пришивается в 5 мм от нижнего края клапана, расстояние между галунами - 3 - 5 мм, расстояние от верхнего края верхнего галуна до верхнего клапана - 40 мм. Галуны устанавливаются трех видов: широкий - 30 мм, средний - 15 мм и узкий - 7 мм. В 1 см от верхнего галуна размещается эмблема государственной лесной охраны Российской Федерации - перекрещивающиеся дубовые листья с наложенным на них двуглавым орлом (20 мм) золотистого цвета.

37. Петлицы главного государственного лесного инспектора Ненецкого автономного округа и заместителя главного государственного лесного инспектора Ненецкого автономного округа изготавливаются из галуна особого плетения, петлицы остальных государственных лесных инспекторов - с гладким полем.

Петлицы пришиваются на край воротника коротким концом к внешней его части.

38. На поле петлиц располагаются:

1) у главного государственного лесного инспектора Ненецкого автономного округа - петлицы из темно-зеленого бархата с кантом из шитья золотистого цвета. На петлице две шитые звезды размером 20 мм. В верхней части петлицы располагается шитая эмблема государственной лесной охраны Российской Федерации (20 мм);

2) у заместителя главного государственного лесного инспектора Ненецкого автономного округа - петлицы из темно-зеленого бархата с кантом из шитья золотистого цвета. На петлице одна шитая звезда размером 20 мм. В верхней части петлицы располагается шитая эмблема государственной лесной охраны Российской Федерации (20 мм);

3) у старшего государственного лесного инспектора Ненецкого автономного округа - петлицы из темно-зеленого бархата с двумя продольными просветами с кантом из шитья золотистого цвета (для должностных лиц Департамента) или с кантом светло-зеленого цвета (для должностных лиц Учреждения). На петлице 3 звездочки из анодированного алюминия размером по 18 мм. В верхней части петлицы эмблема государственной лесной охраны Российской Федерации (20 мм);

4) у государственного лесного инспектора Ненецкого автономного округа, замещающего должность главного консультанта в Департаменте или лесничего в Учреждении, - петлицы из темно-зеленого бархата с двумя продольными просветами с кантом из шитья золотистого цвета (для должностных лиц Департамента) или с кантом светло-зеленого цвета (для должностных лиц Учреждения). На петлице 1 звездочка из анодированного алюминия диаметром 18 мм. В верхней части петлицы эмблема государственной лесной охраны Российской Федерации (20 мм);

5) у государственного лесного инспектора Ненецкого автономного округа, замещающего должность ведущего консультанта в Департаменте или инженера в Учреждении - петлицы из темно-зеленого бархата с одним продольным просветом с кантом из шитья золотистого цвета (для должностных лиц Департамента) или с кантом светло-зеленого цвета (для должностных лиц Учреждения). На петлице 4 звездочки из анодированного алюминия диаметром 15 мм. В верхней части петлицы эмблема государственной лесной охраны Российской Федерации (20 мм);

б) у государственного лесного инспектора Ненецкого автономного округа, замещающего должность лесника в Учреждении - петлицы из темно-зеленого бархата. Посредине петлица 1 полоска зеленого цвета шириной 10 мм. В верхней части петлицы эмблема государственной лесной охраны Российской Федерации (20 мм).

39. Звезды на петлицах располагаются в один ряд вдоль продольной оси.

40. На шевронах:

1) у главного государственного лесного инспектора Ненецкого автономного округа - 1 широкий галун шириной 30 мм и над ним 2 узких галуна шириной по 7 мм. Над верхним галуном вышитая эмблема государственной лесной охраны Российской Федерации;

2) у заместителя главного государственного лесного инспектора Ненецкого автономного округа - 1 широкий галун шириной 30 мм и над ним 1 узкий галун шириной 7 мм. Над верхним галуном вышитая эмблема государственной лесной охраны Российской Федерации;

3) у старшего государственного лесного инспектора Ненецкого автономного округа - 1 средний галун шириной 15 мм и над ним 3 узких галуна шириной по 7 мм. Над верхним галуном вышитая эмблема государственной лесной охраны Российской Федерации;

4) у государственного лесного инспектора Ненецкого автономного округа, замещающего должность главного консультанта в Департаменте или лесничего в Учреждении, - 1 средний галун шириной 15 мм и над ним 1 узкий галун шириной 7 мм. Над верхним галуном вышитая эмблема государственной лесной охраны Российской Федерации;

5) у государственного лесного инспектора Ненецкого автономного округа, замещающего должность ведущего консультанта в Департаменте или инженера в Учреждении - 4 узких галуна шириной по 7 мм. Над верхним галуном вышитая эмблема государственной лесной охраны Российской Федерации;

Федерации;

б) у государственного лесного инспектора Ненецкого автономного округа, замещающего должность лесника в Учреждении - 1 узкий галун шириной 7 мм. Над галуном вышитая эмблема государственной лесной охраны Российской Федерации.

41. Для отличия государственных лесных инспекторов Ненецкого автономного округа на форменную одежду устанавливается ношение нарукавного знака, состоящего из двух нашивок.

На внешней стороне левого рукава на расстоянии 50 мм от плечевого шва крепится нарукавная нашивка, выполненная в виде полоски полукругом черного цвета с кантом золотистого цвета и надписью золотистого цвета: «Ненецкий автономный округ». Ниже нее в 1 см крепится вторая нашивка, которая выполняется в виде полукруга черного цвета или цвета ткани костюма. На расстоянии 2-3 мм от края полукруга проложен кант зеленого цвета шириной 3 мм. В верхней части нашивки по изгибу внешнего канта расположена надпись золотистого цвета: «Государственная лесная охрана». В нижней части, посередине нарукавной нашивки, помещено изображение Государственного флага Российской Федерации в обрамлении дубовых листьев зеленого цвета.

42. Кокарда на головных уборах цветов Государственного флага Российской Федерации представляет собой выпуклую серебристую розетку в форме правильного круга с зубцами по краю и насечкой на зубцах. На центр розетки наложен круг с цветными концентрическими окружностями синего цвета вдоль края и красного - в центре. Вокруг кокарды расположена эмблема в виде дубовых ветвей золотистого цвета по одной с каждой.

43. Пуговицы из анодированного алюминия или пластмассы золотистого цвета с изображением дубовых листьев имеют круглую форму. Пуговицы устанавливаются двух размеров: 22 мм и 14 мм.

Раздел VII

Порядок ношения форменной одежды

44. Все предметы форменной одежды должны соответствовать их описанию и установленным образцам.

45. При ношении форменной одежды должны строго соблюдаться требования настоящего Положения.

46. На форменной одежде должны иметься соответствующие знаки различия.

47. Право ношения костюма форменного парадно-представительского устанавливается для руководителя Департамента, заместителя руководителя Департамента, руководителя лесничества.

48. Право ношения форменной одежды утрачивается лицами при их переводе или увольнении из Департамента или Учреждения, а также при переводе на должности, где ношение форменной одежды

не предусмотрено.

49. Не разрешается ношение форменной одежды во время пребывания в отпуске, в выходные дни, а также в свободное от работы время в другие дни.

50. При нахождении на переподготовке право ношения форменной одежды и знаков различия сохраняется по последней должности.

51. Форменная одежда должна быть аккуратно подогнанной и содержаться в безупречном состоянии.

Бушлат, плащи, костюмы, рубашки должны быть вычищены и отутюжены.

Брюки должны иметь продольную заглаженную складку.

52. Форменная одежда изготавливается по действующим техническим условиям и моделям.

53. Форменная одежда подразделяется на зимнюю и летнюю.

54. Форменная одежда носится с обувью черного (коричневого) цвета (для мужчин полуботинки (полусапоги)) с черными (коричневыми) носками, для женщин туфли с одноцветными носками (чулками) неярких тонов.

55. Шапка-ушанка, женская кубанка, фуражка, кепи и женский берет носят так, чтобы козырек фуражки (кепи) находился на уровне бровей, а нижний край шапки-ушанки (кубанки и берета) - на расстоянии одного-двух пальцев выше бровей.

56. Кокарда располагается по центру головного убора.

57. Ношение шапки-ушанки с опущенными наушниками разрешается при температуре минус 10 градусов и ниже.

При опущенных наушниках концы тесьмы должны быть завязаны под подбородком, при поднятых наушниках завязанные концы тесьмы заправляются под наушники.

58. Клапаны карманов кителя, куртки и рубашки должны быть вынуты наружу.

59. Рубашка (блузка) белого (серого, оливкового) цвета носится под кителем (жакетом), курткой с однотонным галстуком зеленого цвета в тон верхней одежде.

60. Галстук может прикрепляться к рубашке (блузке) зажимом между третьей и четвертой пуговицами сверху.

61. Куртка утепленная (темно-зеленого цвета) с меховым воротником, куртка меховая носится с шарфом темного цвета. Верхний край шарфа должен равномерно выступать над воротником на 1 - 2 см.

62. Бушлат и брюки утепленные должны быть однотонного (черного, оливкового) цвета.

63. Обувь (ботинки, полуботинки, туфли) должна быть начищена и в исправном состоянии.

64. Мужчины с обувью носят носки черного, коричневого либо темно-серого цвета.

65. На форменной одежде (мужской и женской) ордена, медали, ленты орденов и медалей и нагрудные знаки носят в соответствии с порядком,

установленным положениями о них.

66. Перчатки (кожаные или трикотажные) должны быть одноцветными, в тон одежде.

67. Запрещается ношение предметов одежды неустановленных образцов, смешение форменного обмундирования с предметами неформенной одежды, а также летней форменной одежды с зимней.

68. Нормы выдачи и сроки носки предметов форменной одежды.

Наименование предметов форменной одежды	Сроки носки
Костюм форменный парадно-представительский	2 года
Костюм форменный	2 года
Костюм форменный однобортный	2 года
Костюм форменный летний (куртка и брюки) - тип А	2 года
Костюм форменный летний (куртка и брюки) - тип В	3 года
Костюм форменный летний хлопчатобумажный	2 года
Костюм форменный летний	2 года
Рубашка с длинным рукавом	1 год
Рубашка с коротким рукавом	1 год
Галстук форменный	1 год
Плащ мужской форменный	3 года
Куртка форменная утепленная с меховым воротником	3 года
Куртка форменная из плащевой ткани с меховым воротником и притачной меховой подкладкой	3 года
Куртка форменная из плащевой ткани с пристегивающимися меховой подкладкой и меховым воротником	3 года
Бушлат форменный утепленный из плащевой ткани	3 года
Брюки форменные утепленные	3 года
Фуражка форменная с подбородным ремешком и фуражка форменная с филигранным ремешком	3 года
Кепи форменное мужское «деми» (тип А) из полушерстяной ткани	3 года
Кепи форменное мужское «деми» (тип Б) из хлопчатобумажной ткани	2 года
Кепи форменное мужское «деми» (тип В) из плащевой ткани в комплекте с плащом	3 года
Шапка-ушанка	3 года
Кепи форменное мужское с бортиком и козырьком, обработанными натуральным мехом, типы А и Б	3 года
Костюм форменный женский	2 года
Костюм форменный женский летний (куртка и юбка)	2 года
Костюм форменный женский летний из хлопчатобумажной ткани	2 года
Рубашка (блузка) с длинным рукавом	1 год

Рубашка (блузка) с коротким рукавом	1 год
Плащ женский форменный	3 года
Берет форменный женский	2 года
Кубанка форменная женская	3 года

69. При выдаче форменной одежды Департаментом (Учреждением) оформляется карточка учета выдачи форменной одежды государственному лесному инспектору Ненецкого автономного округа по форме согласно Приложению 2 к настоящему Положению.

Приложение 1
к Положению о форменной
одежде государственных лесных
инспекторов Ненецкого
автономного округа



Рис. 1. Костюм форменный парадно-представительский



Рис. 2. Костюм форменный

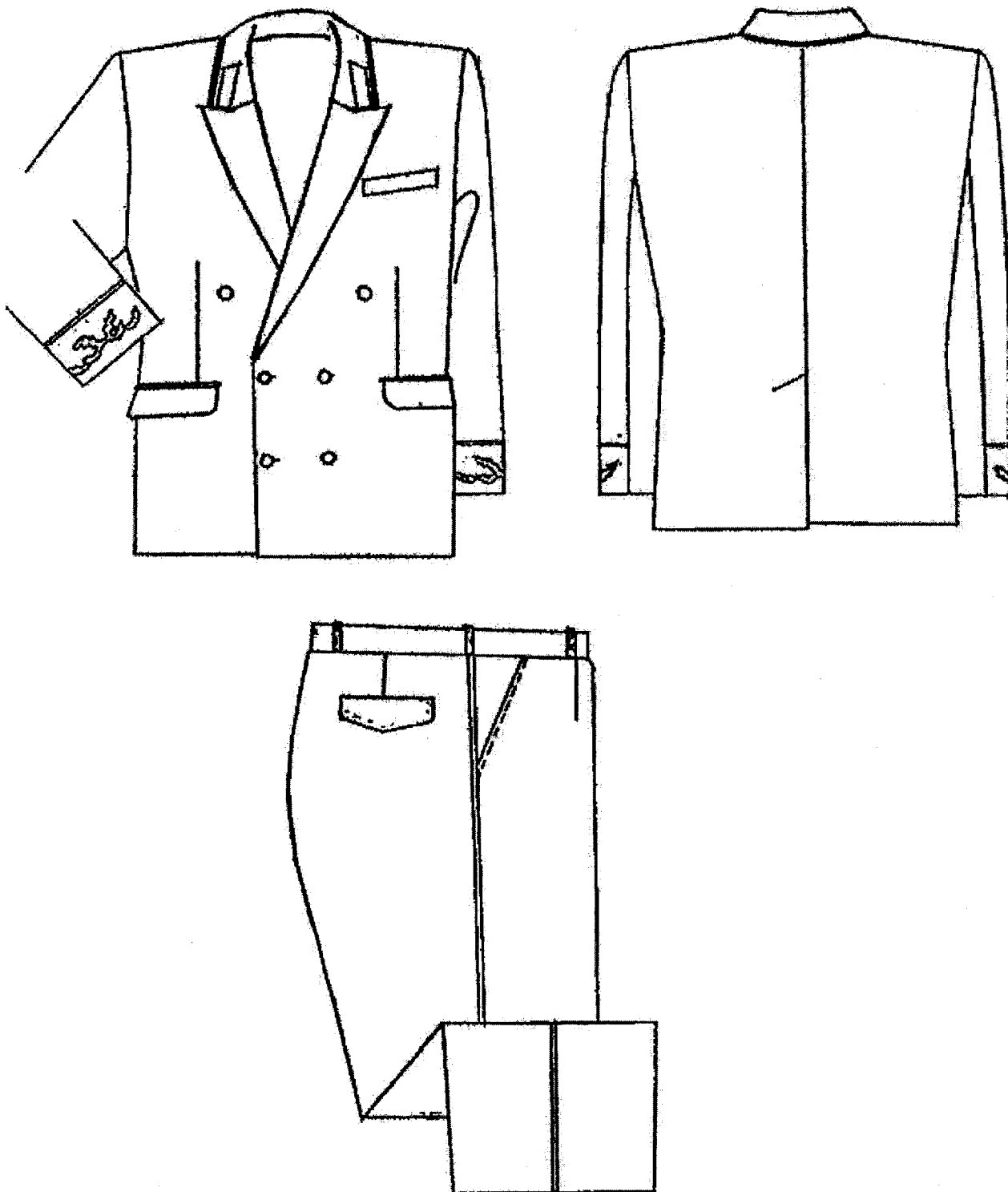

Рис. 3. Костюм форменный однобортный

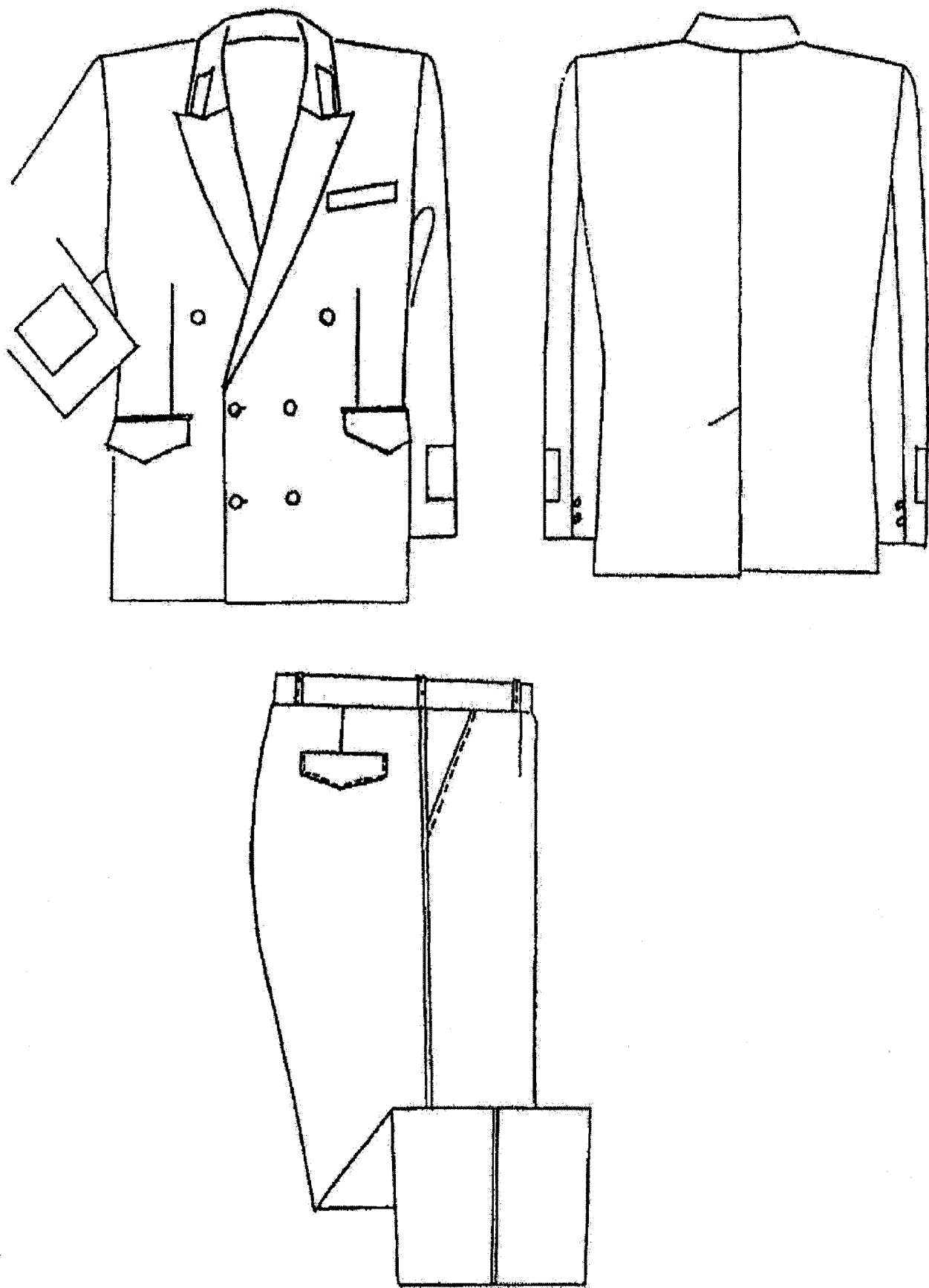

Рис. 4. Костюм форменный летний - тип А

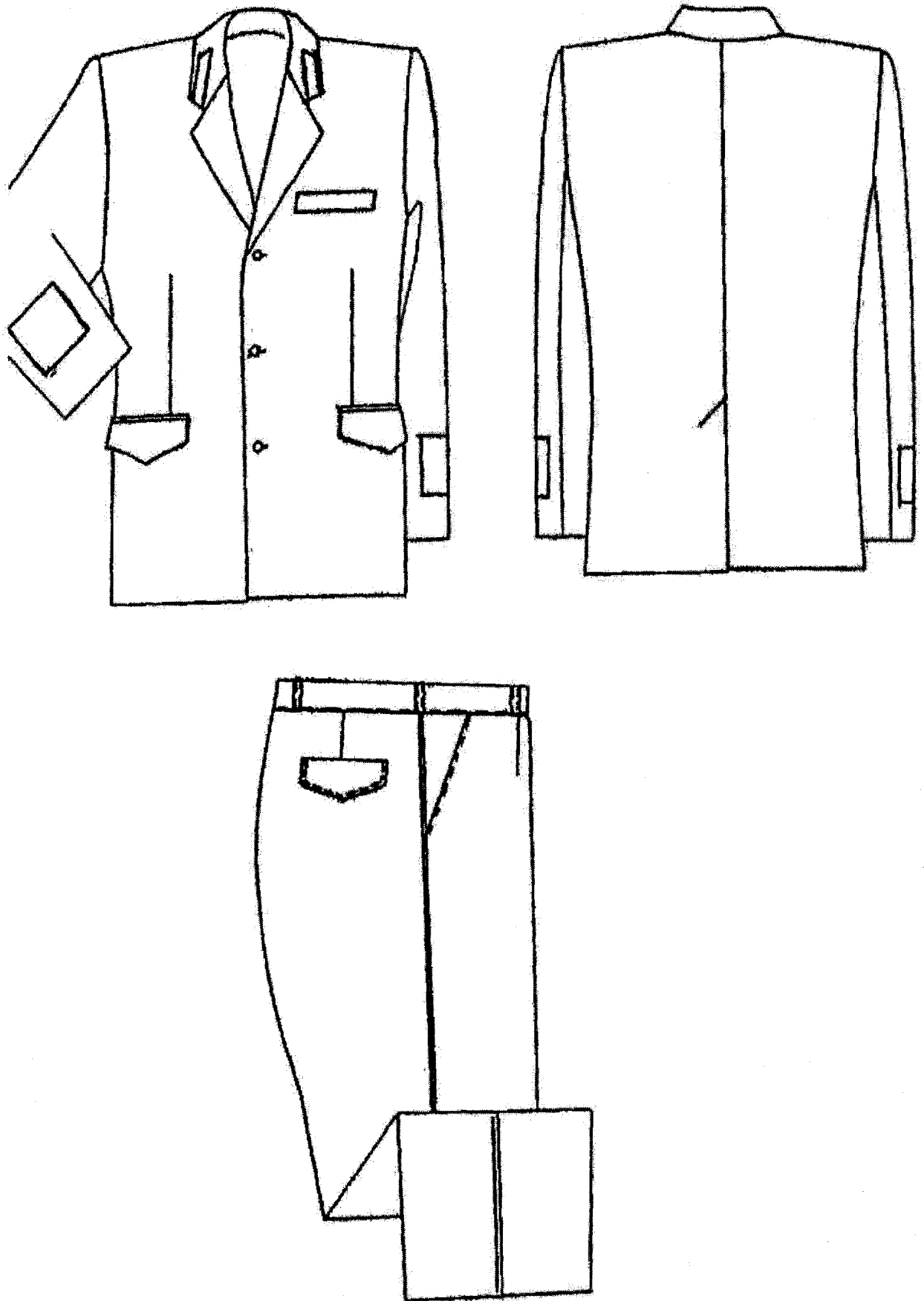

Рис. 5. Костюм форменный летний - тип Б

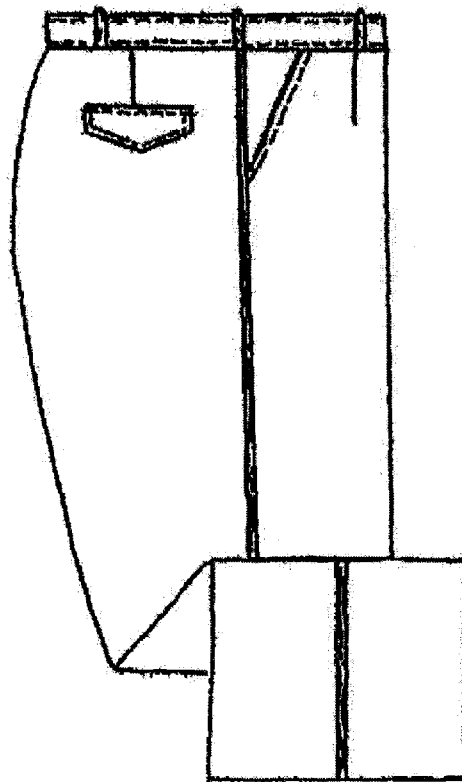
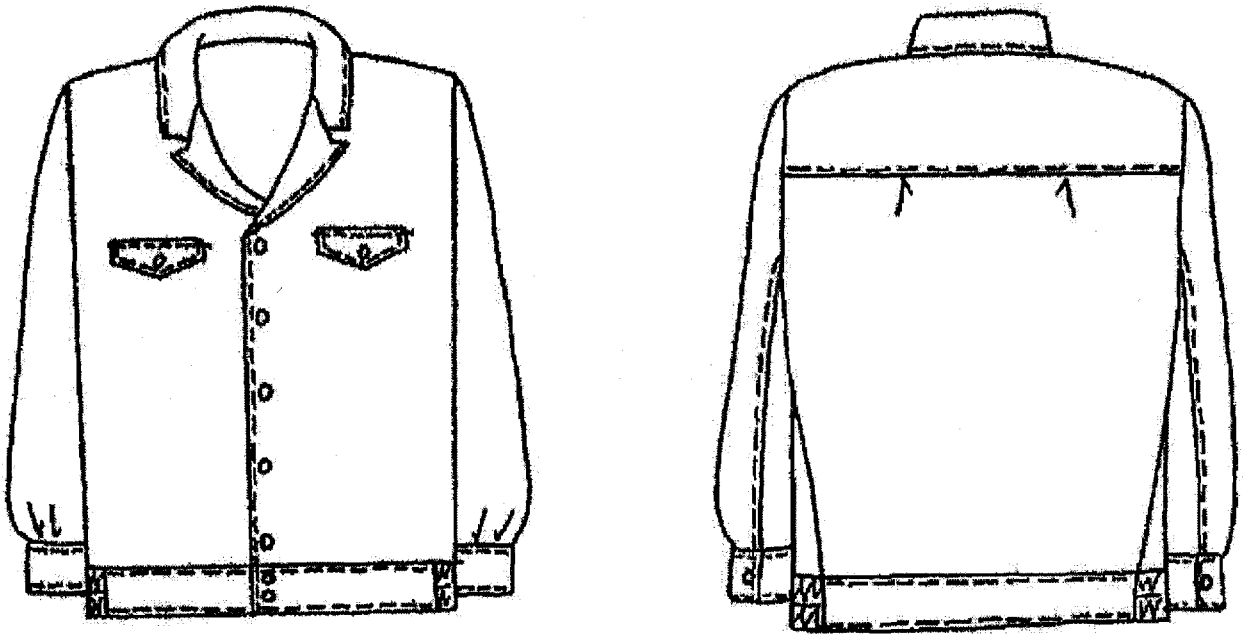

Рис. 6. Костюм форменный летний хлопчатобумажный

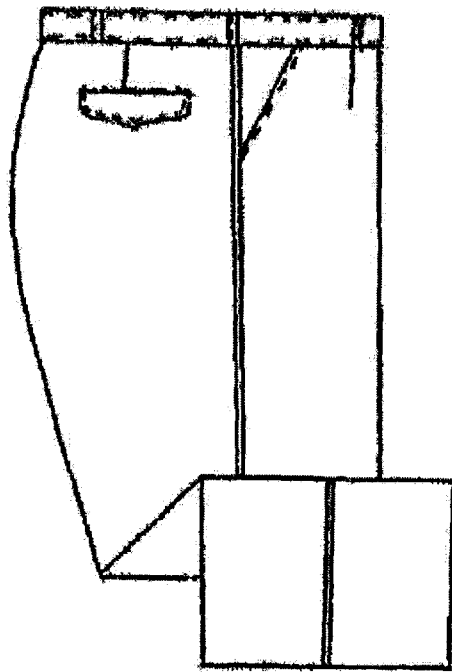
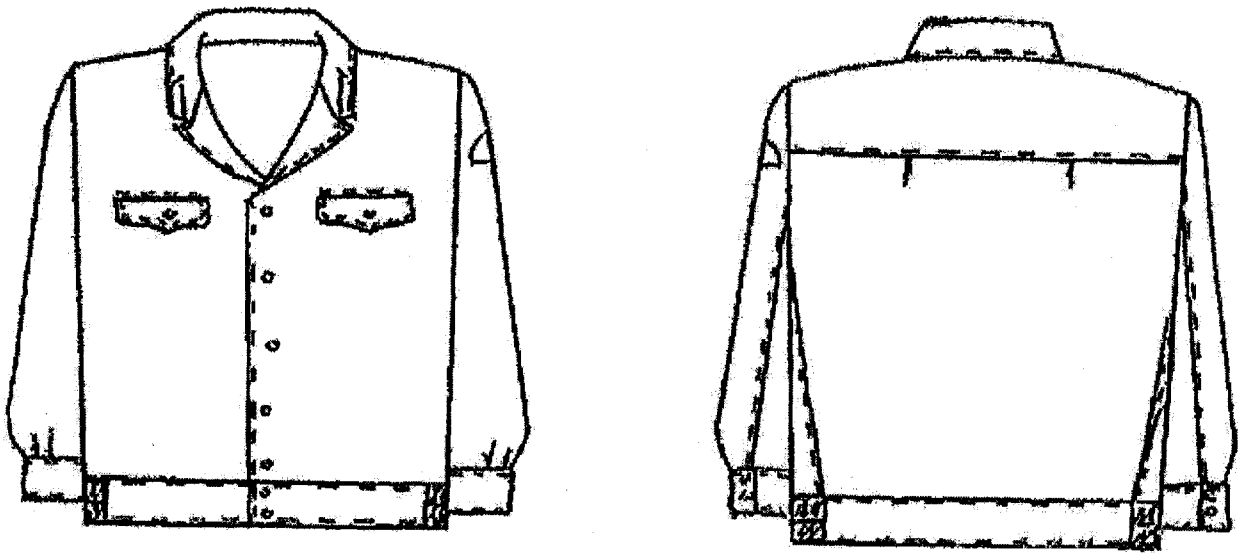

Рис. 7. Рубашка с длинным рукавом

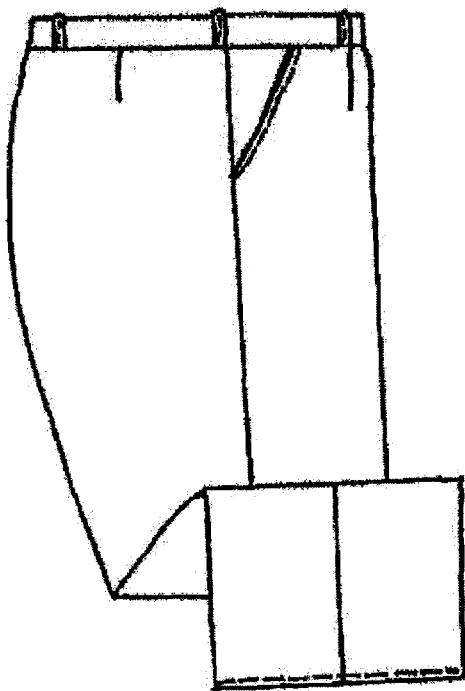
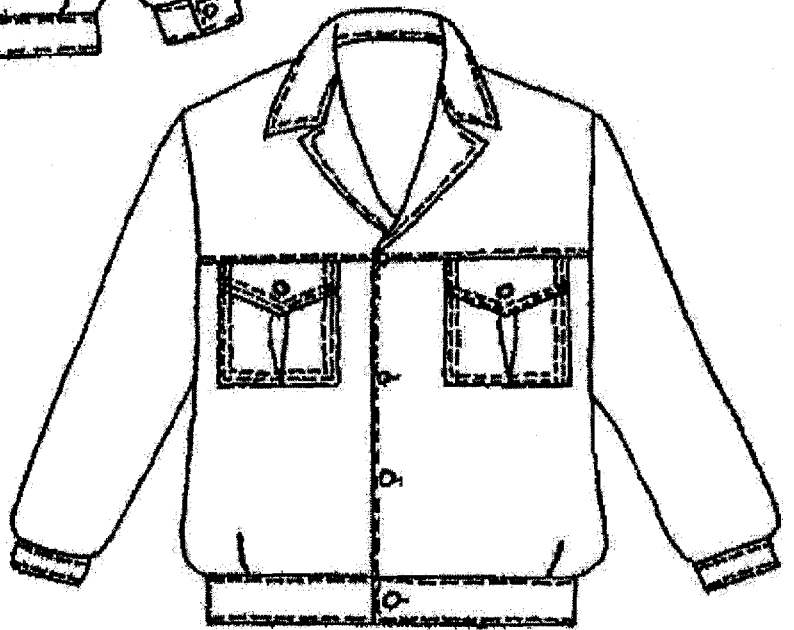
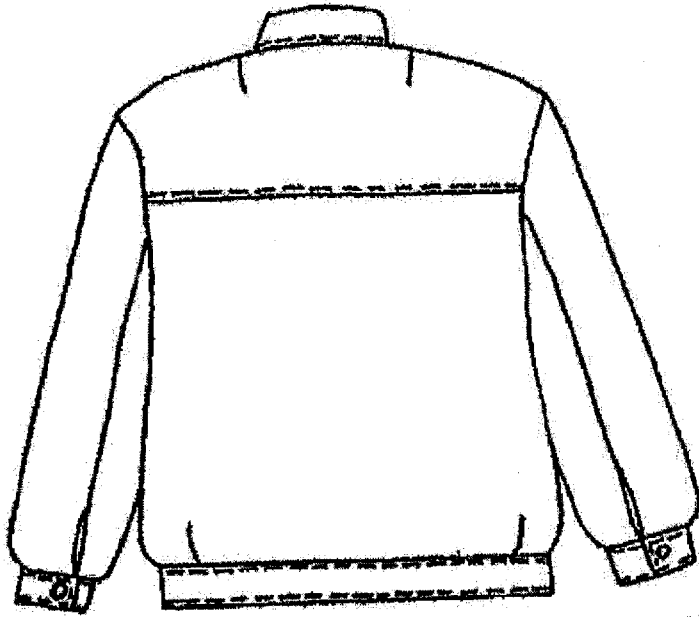

Рис. 8. Рубашка с коротким рукавом

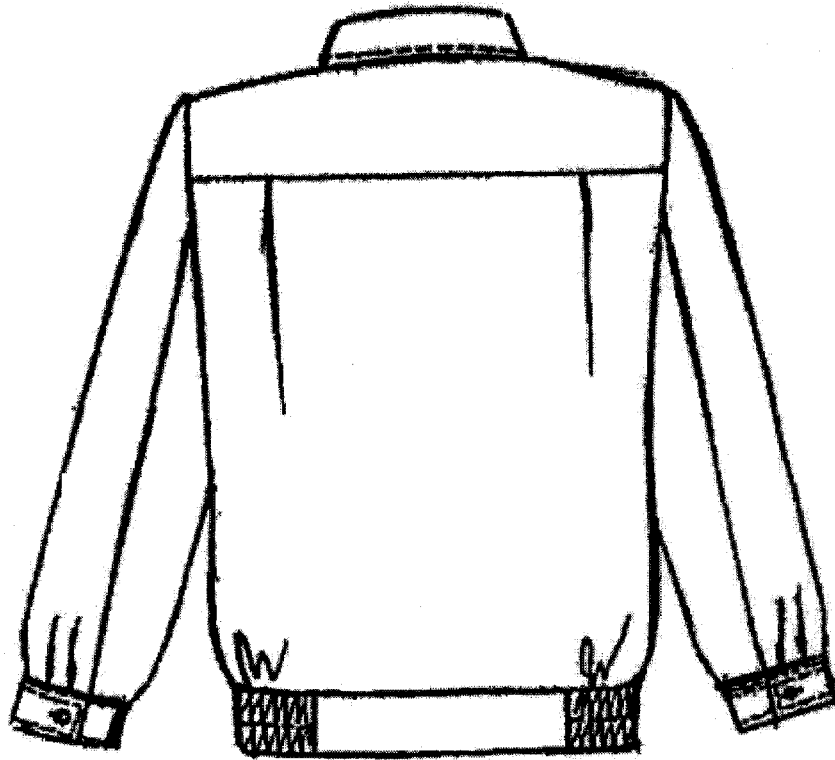
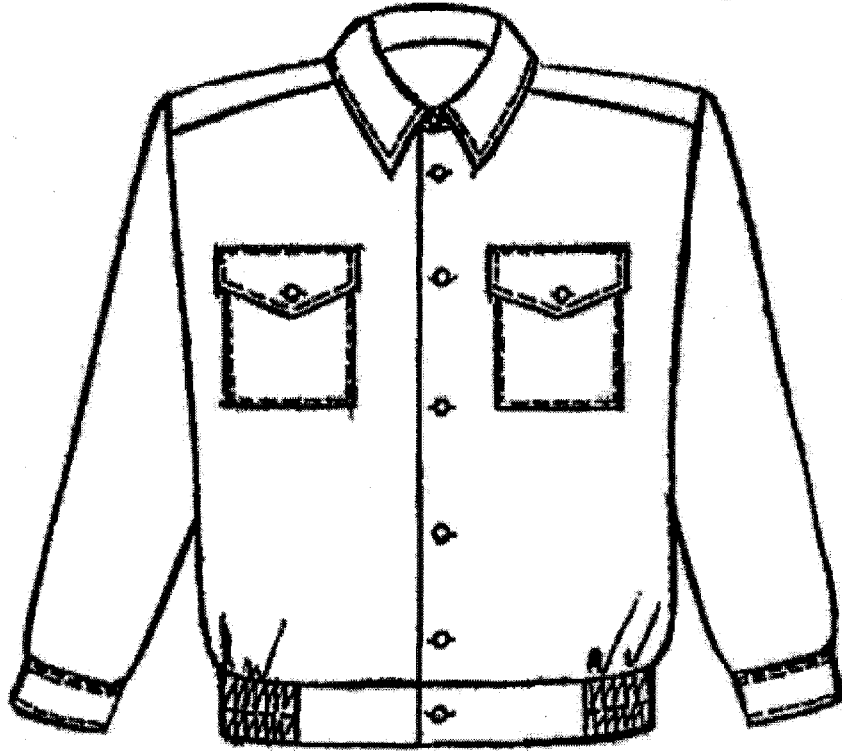

Рис. 9. Плащ мужской форменный

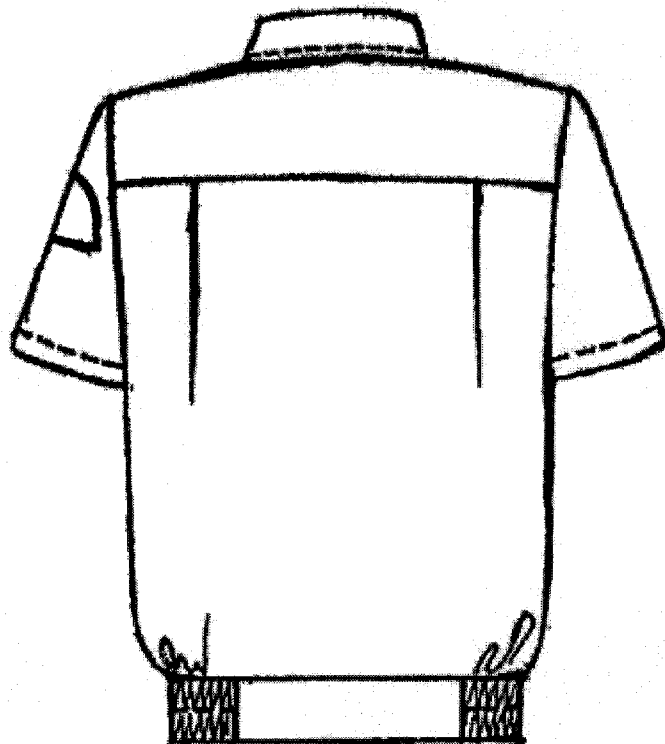
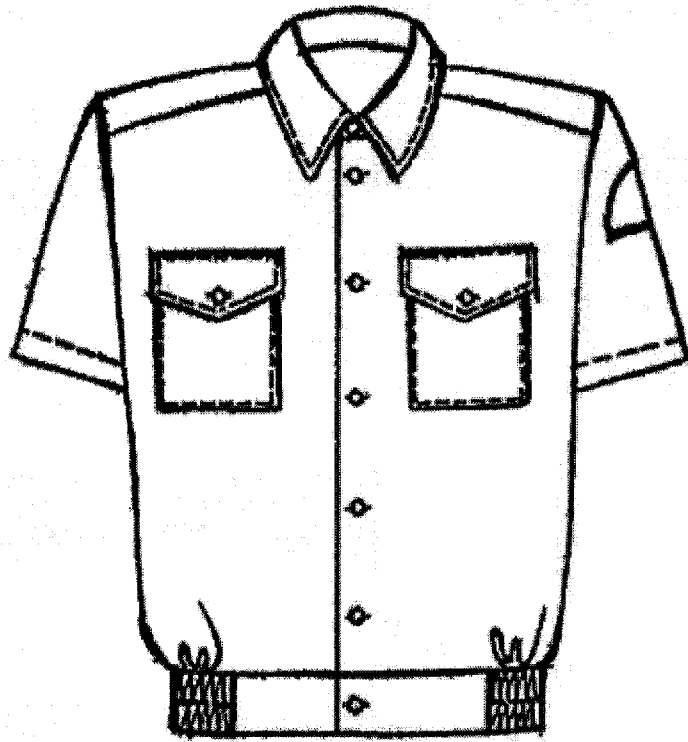

Рис. 10. Куртка форменная утепленная с меховым воротником

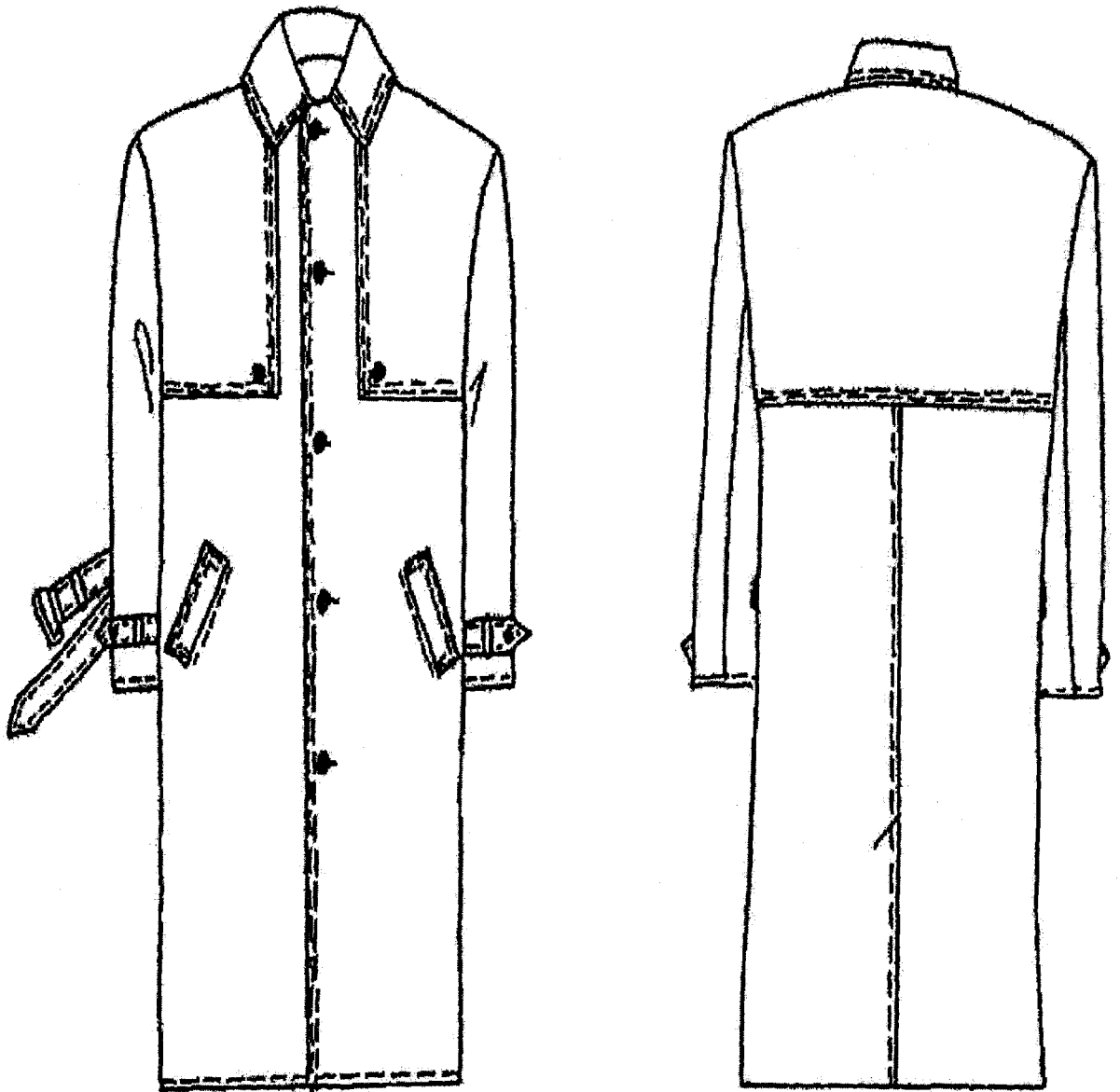

Рис. 11. Куртка форменная из плащевой ткани с меховым воротником и притачной меховой подкладкой

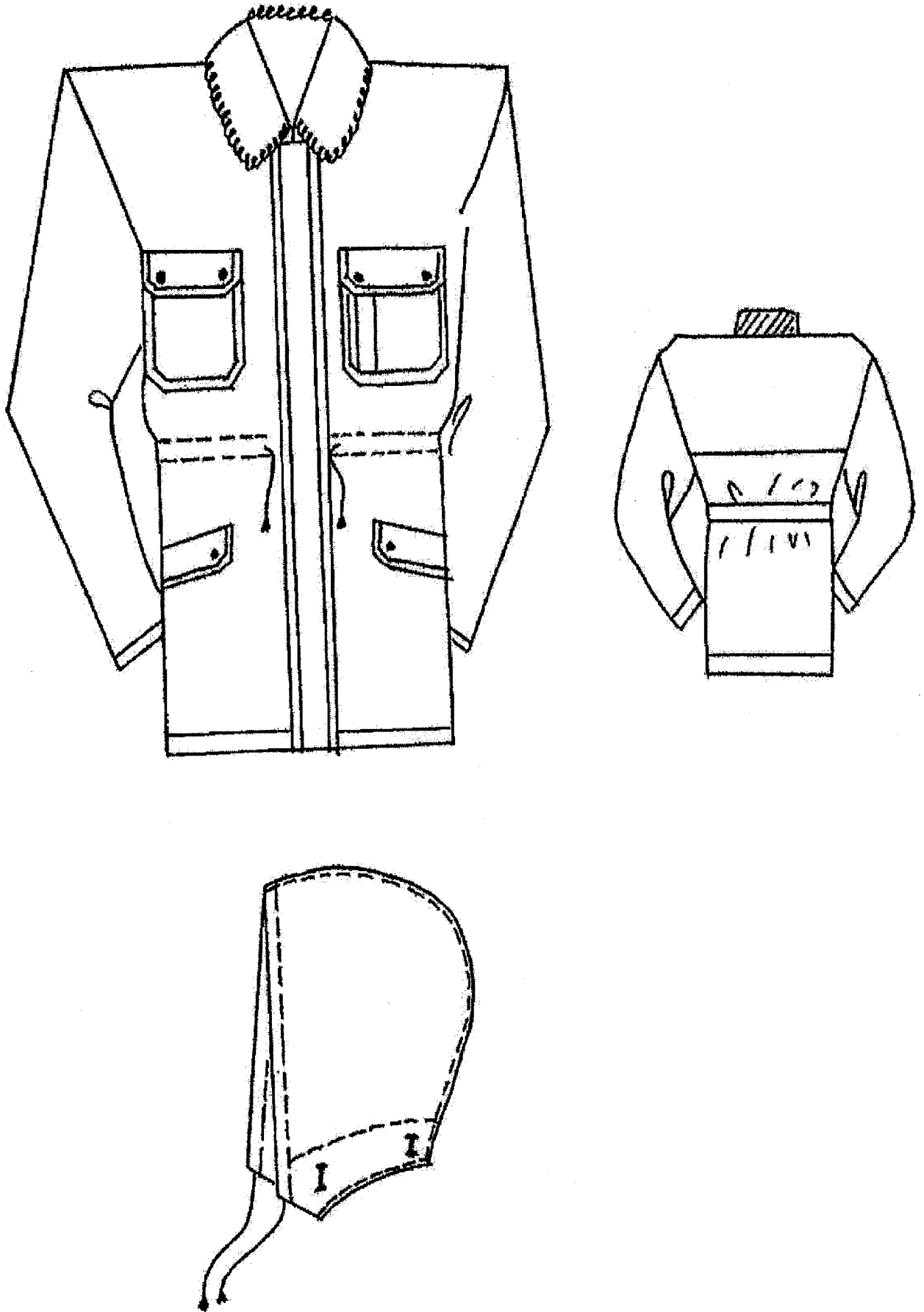

Рис. 12. Куртка форменная из плащевой ткани с пристегивающимися меховой подкладкой и меховым воротником

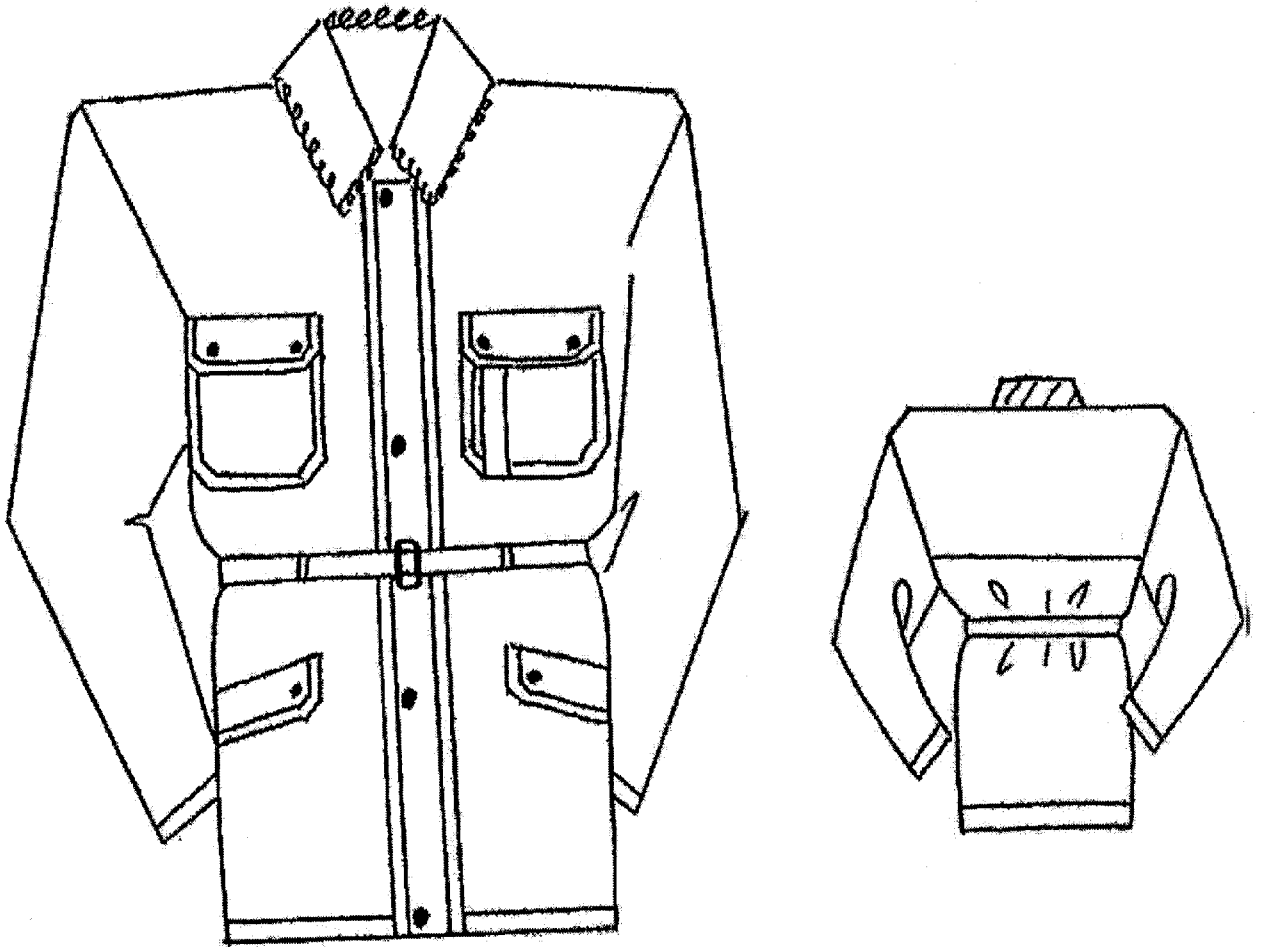

Рис. 13. Бушлат форменный утепленный из плащевой ткани

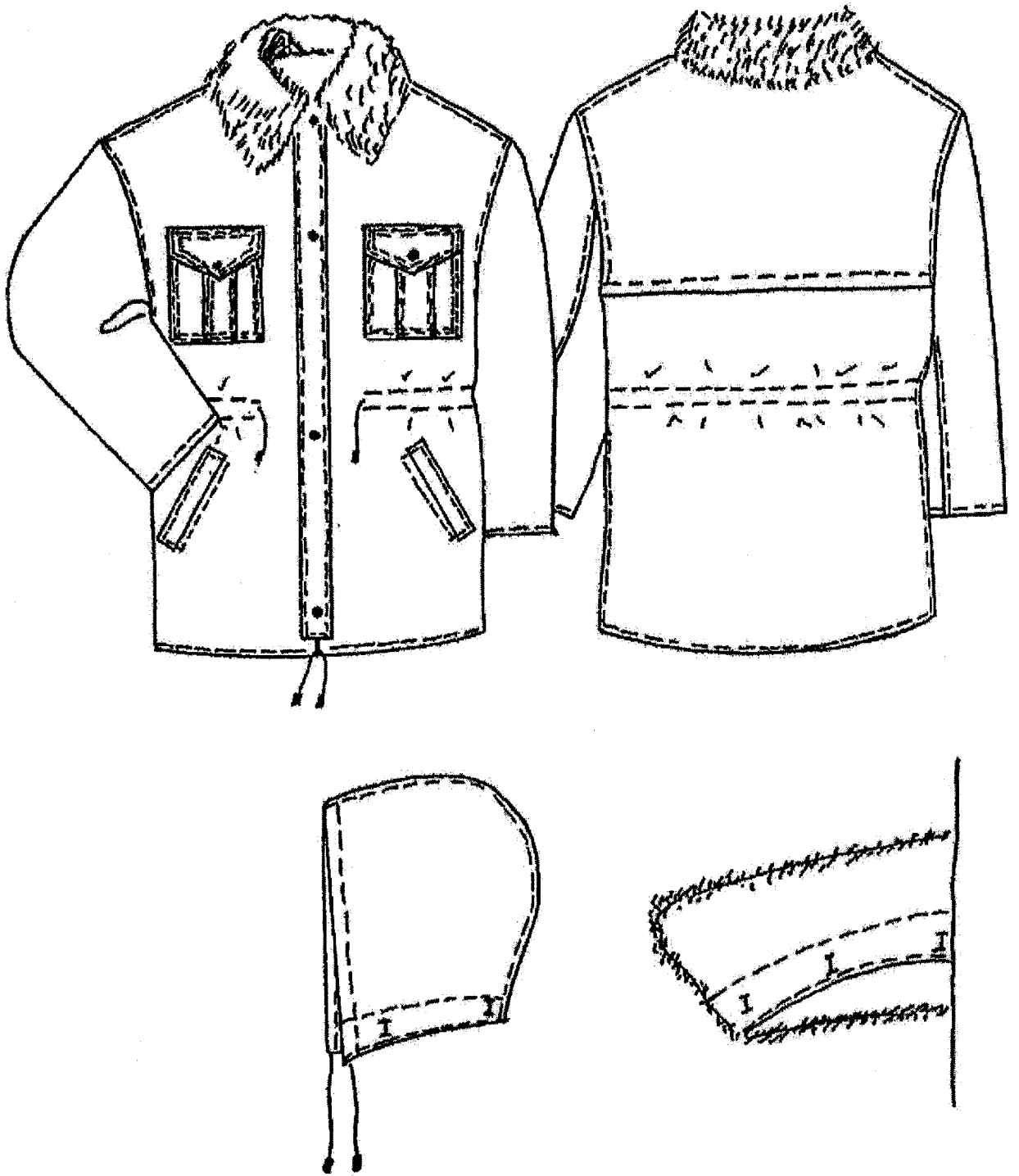

Рис. 14. Брюки форменные утепленные

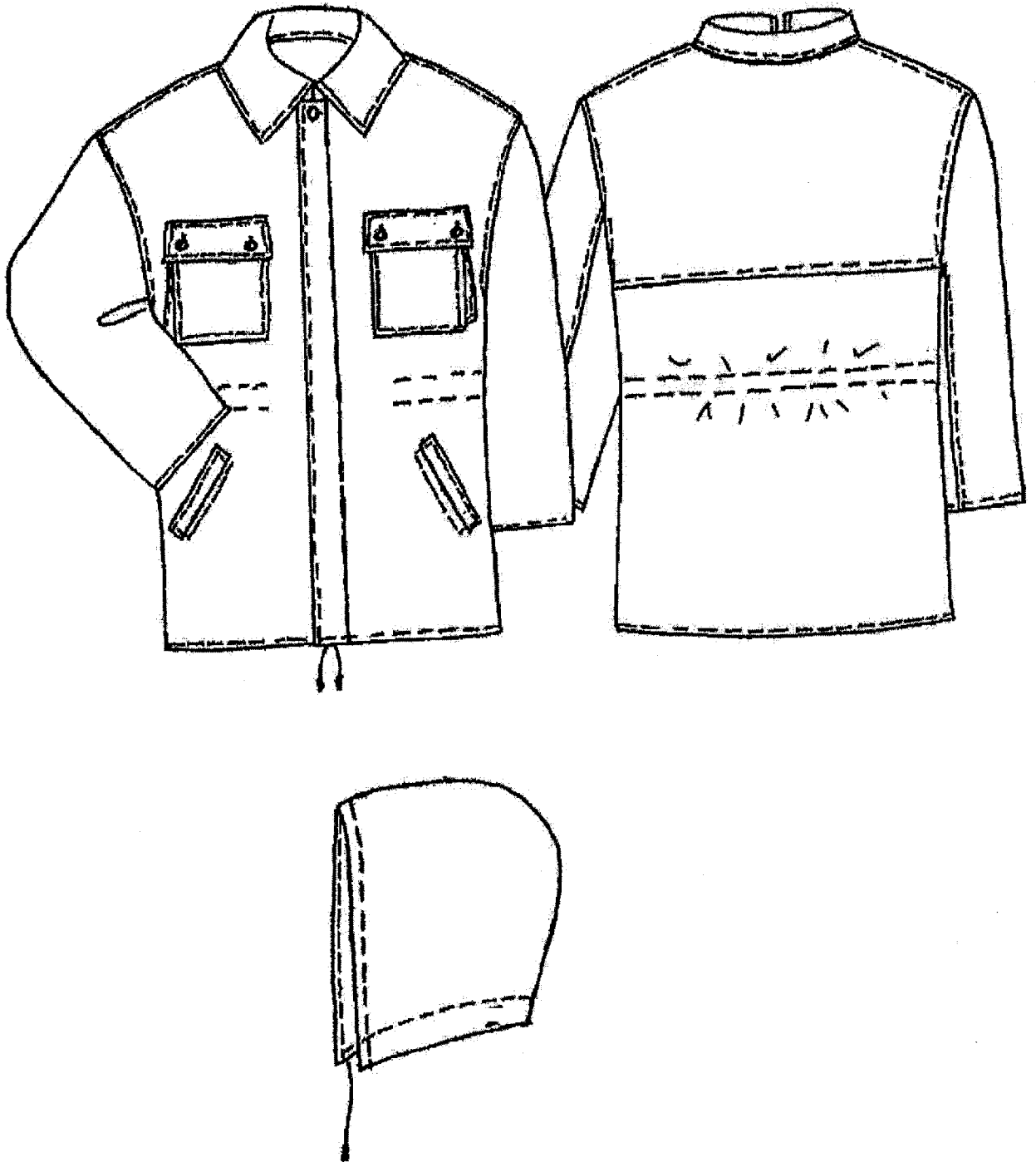

Рис. 15. Фуражка форменная с подбородным ремешком
(филигранным ремешком)

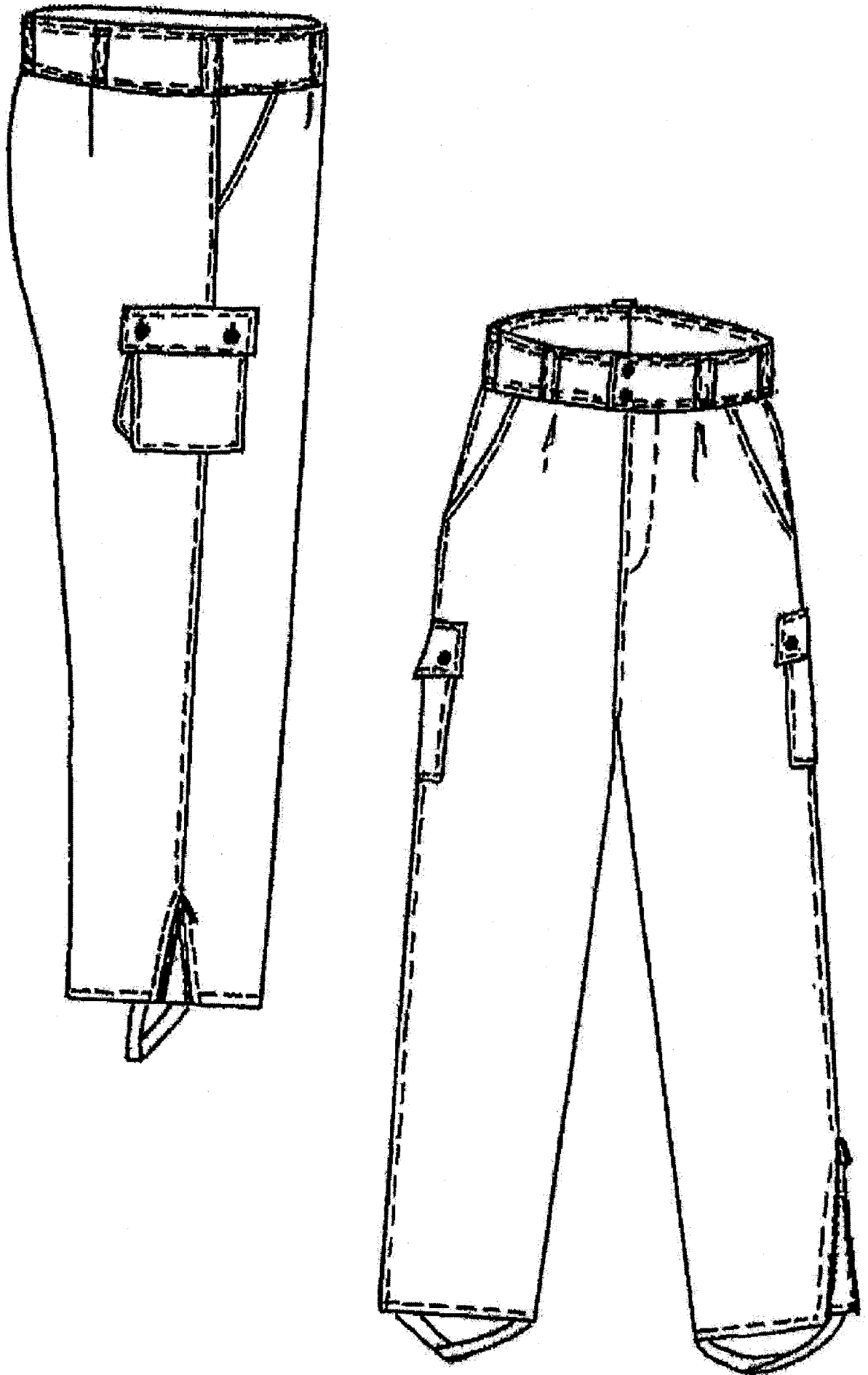

Рис. 16. Кепи фирменное мужское «деми»

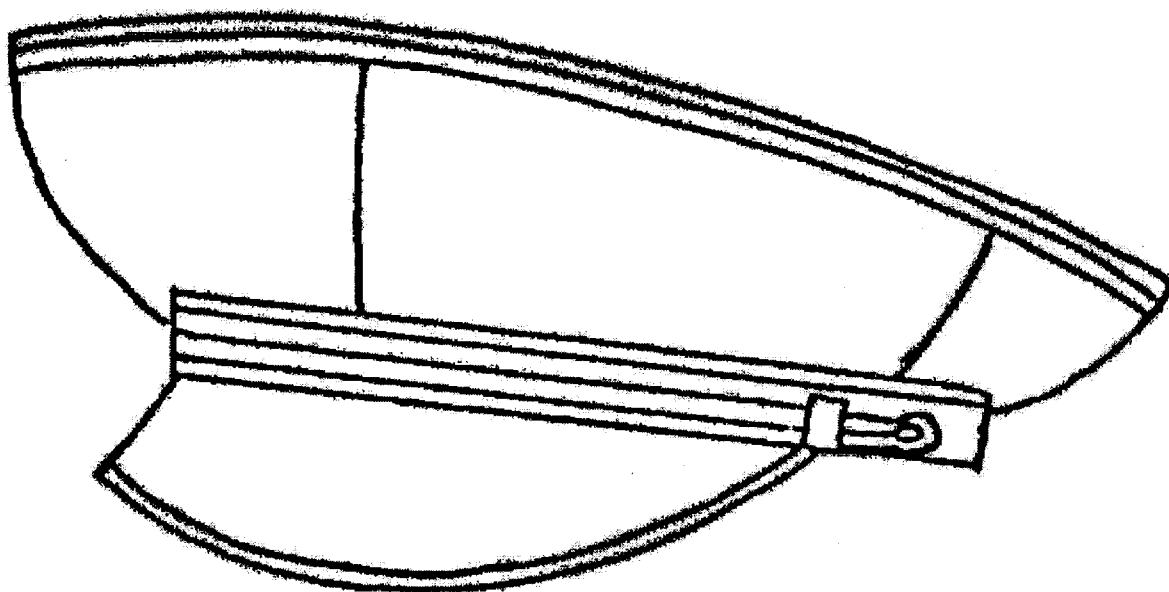

Рис. 17. Шапка-ушанка

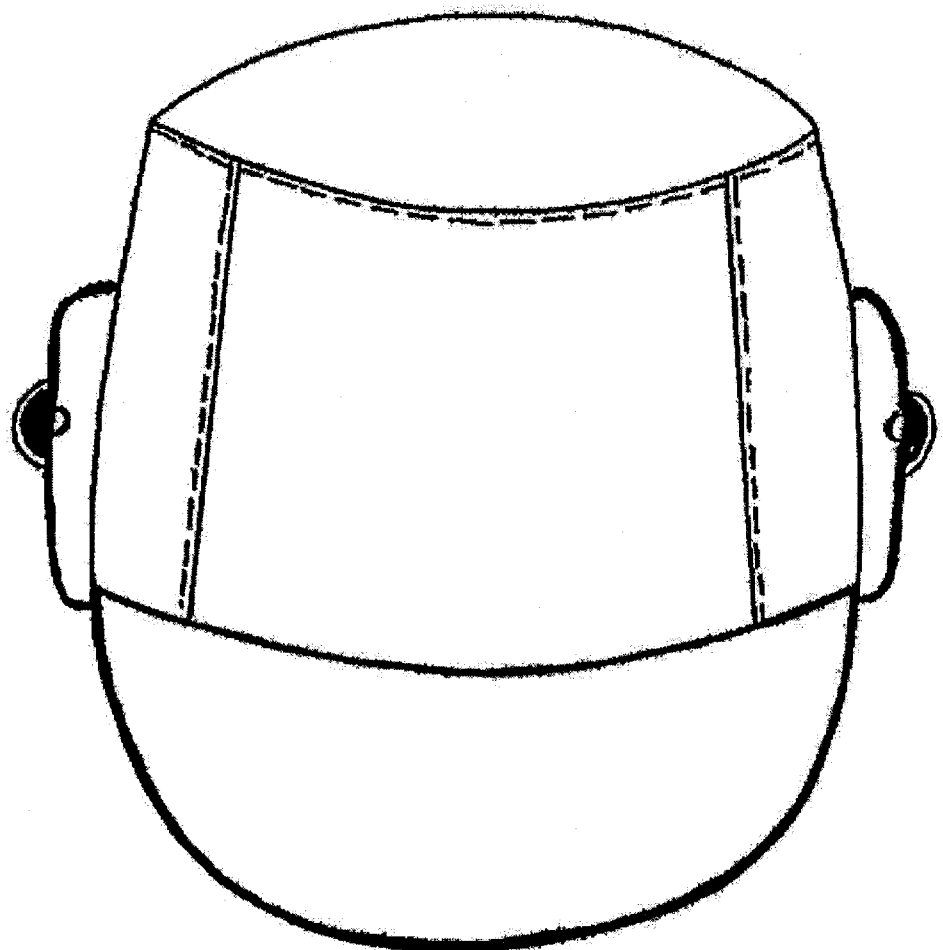
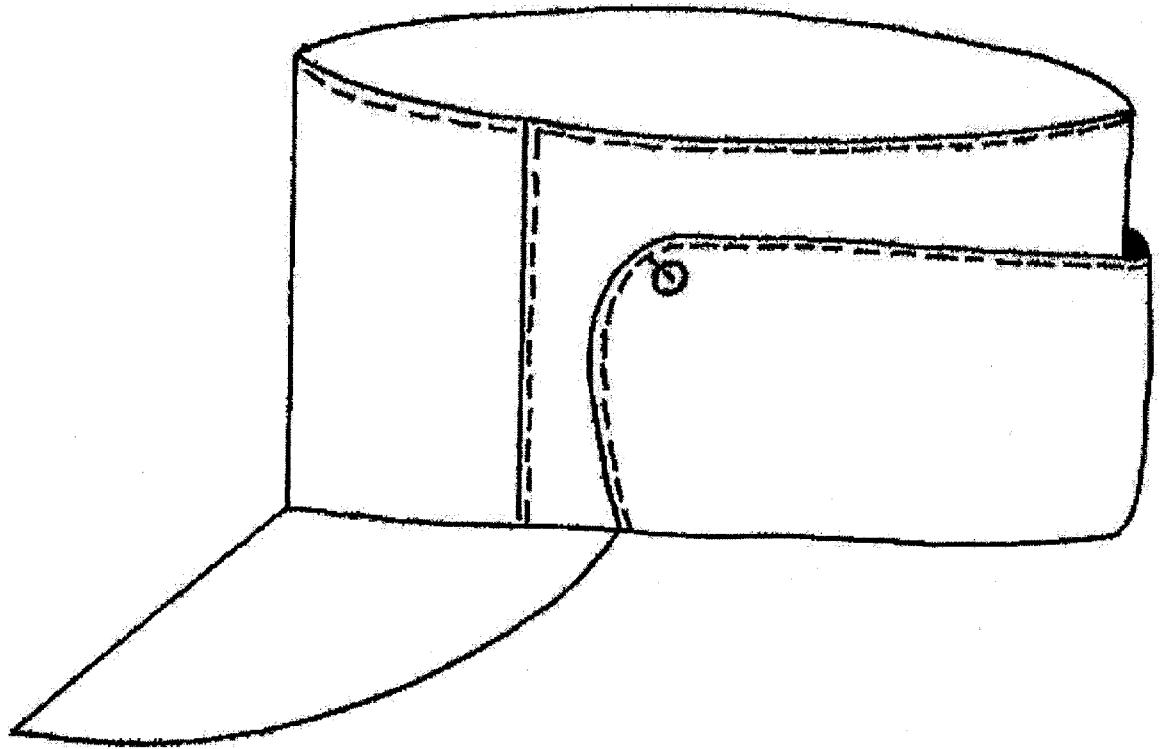

Рис. 18. Кепи форменное мужское с бортиком и козырьком, обработанными натуральным мехом

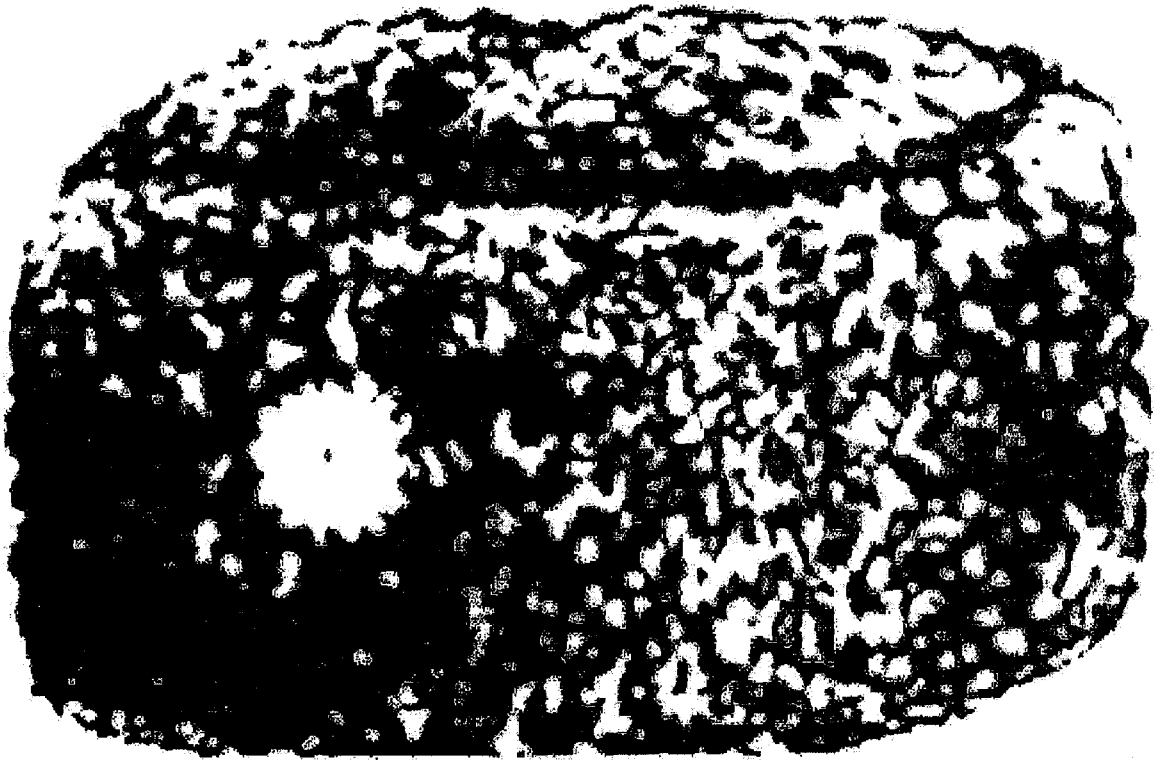

Модель А

Модель Б

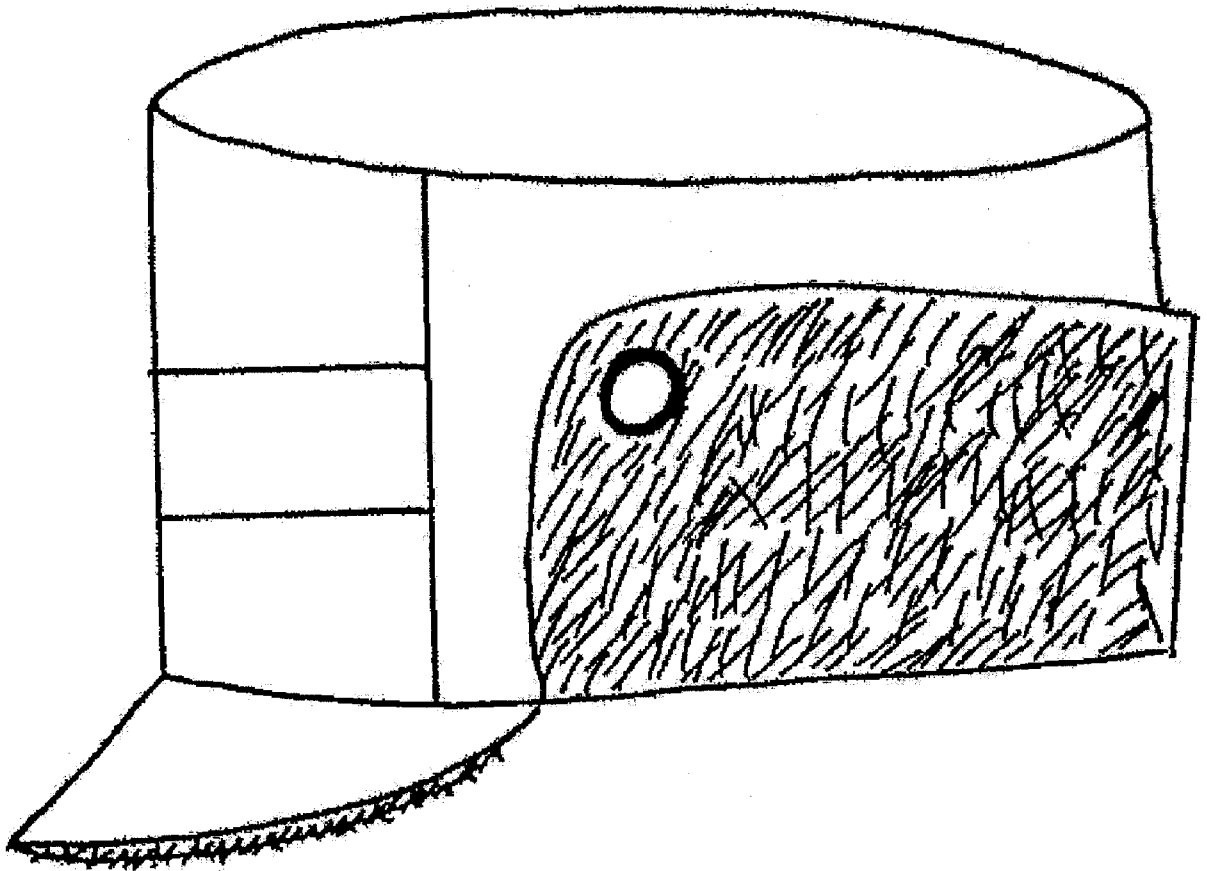
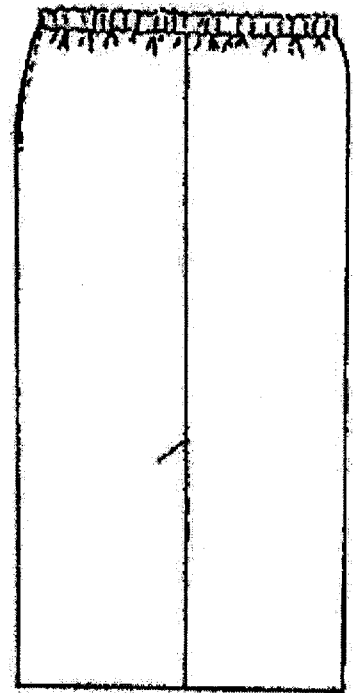
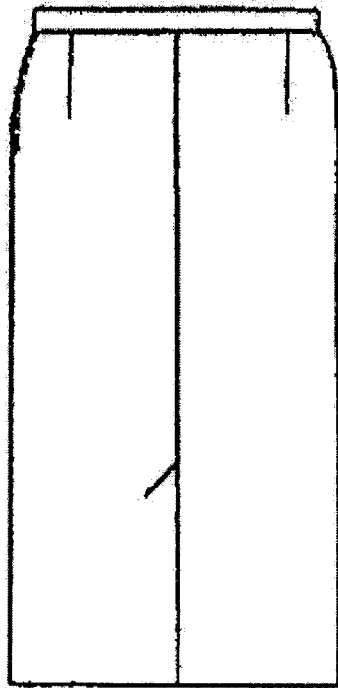
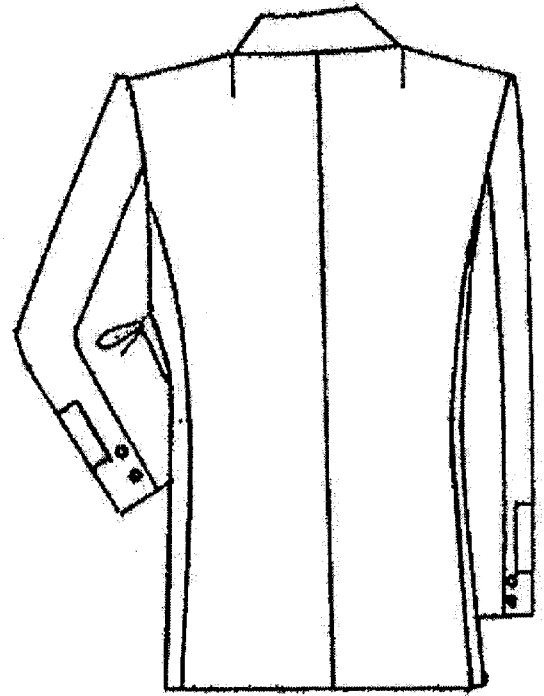
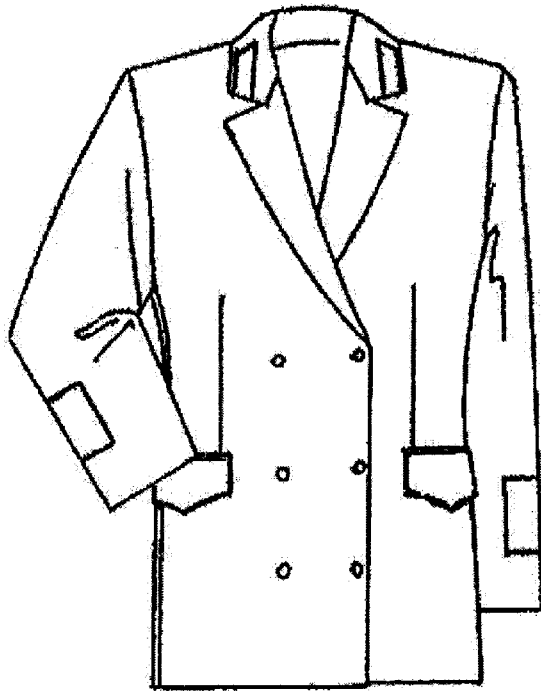
Рис. 19. Костюм форменный женский

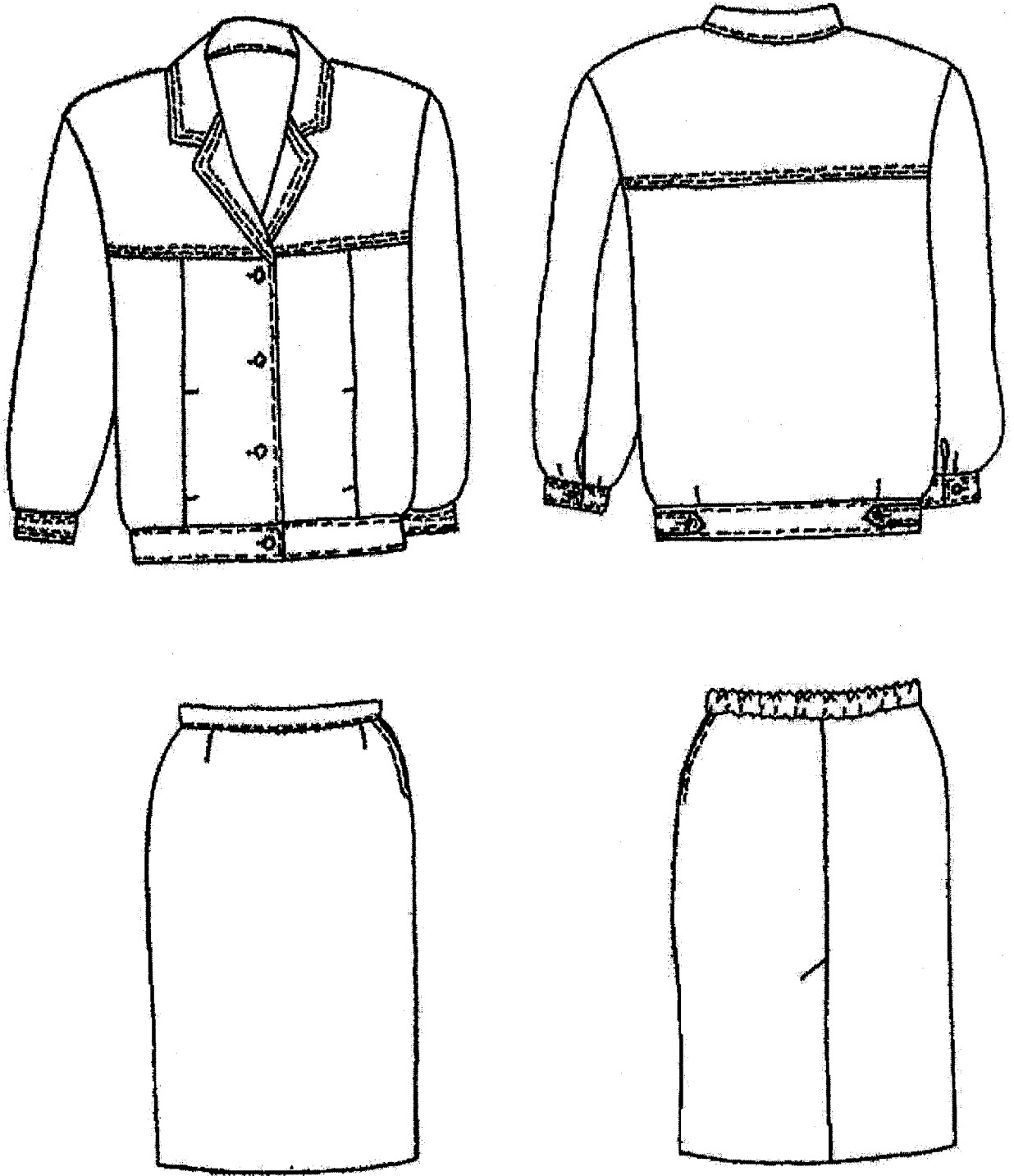

Модель А

Модель Б

Рис. 20. Костюм форменный женский летний

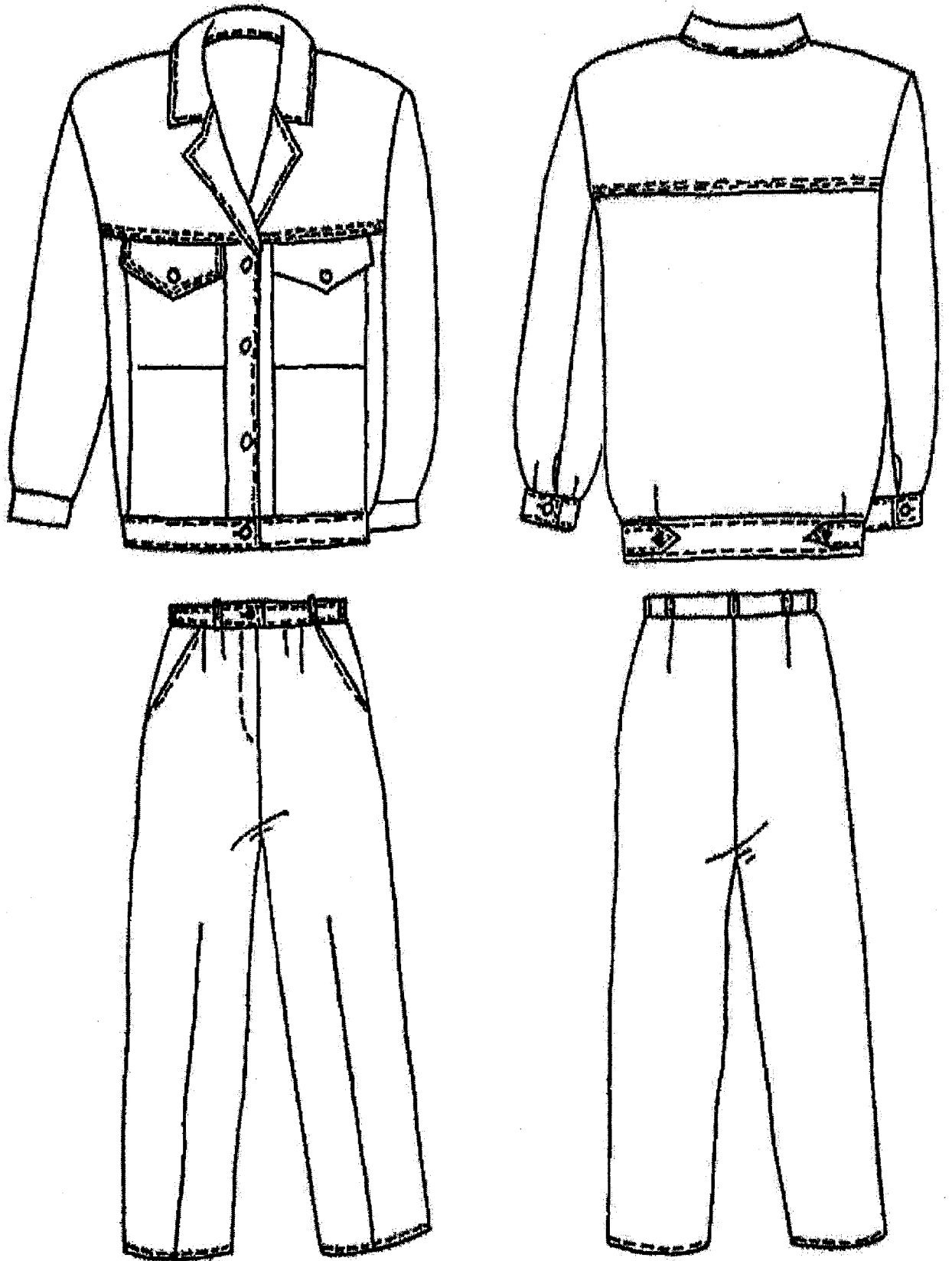

Модель А

Рис. 21. Костюм форменный женский летний из хлопчатобумажной ткани



Рис. 22. Рубашка (блузка) женская форменная



Рис. 23. Плащ женский форменный

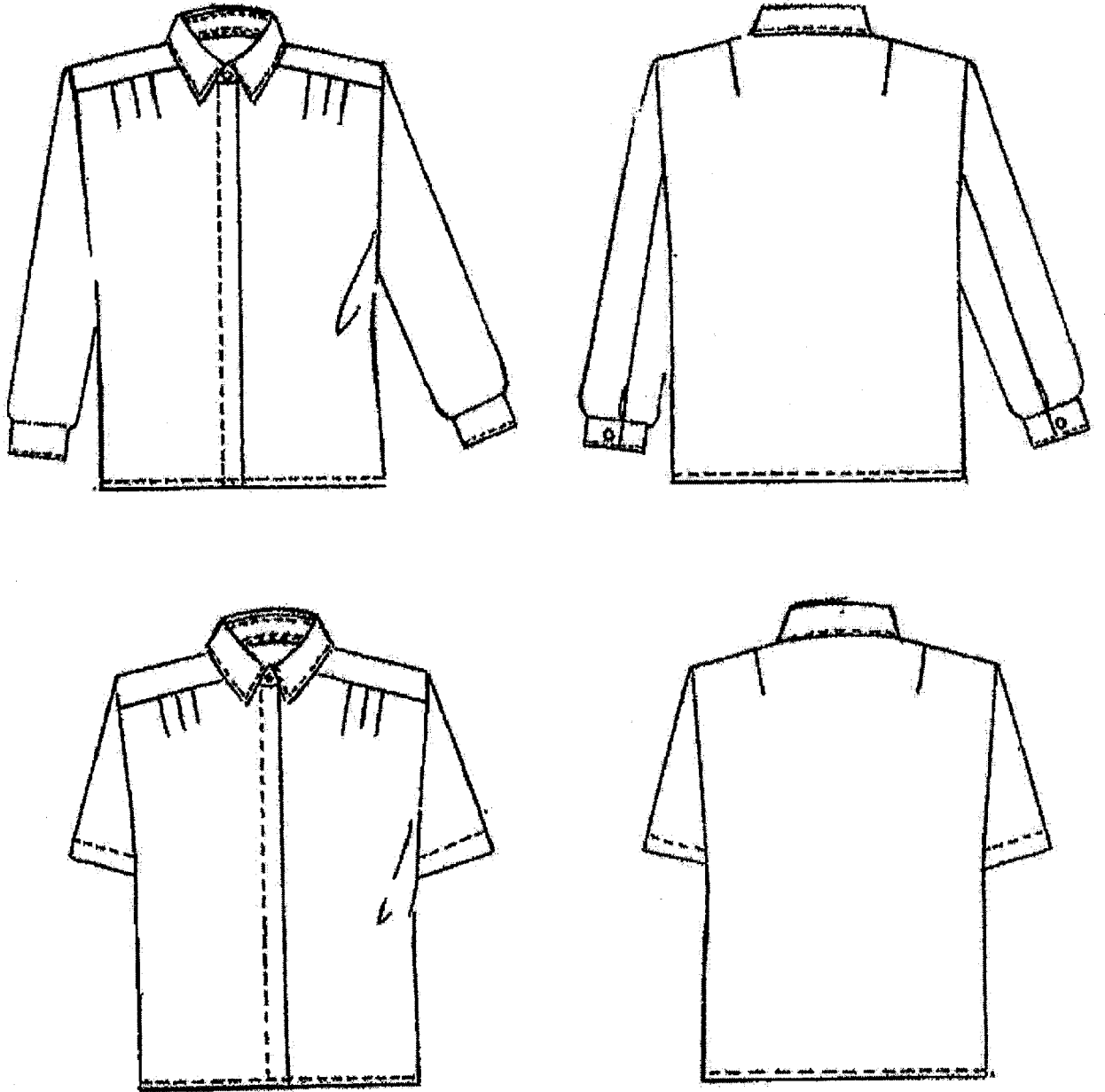

Рис. 24. Берет форменный женский

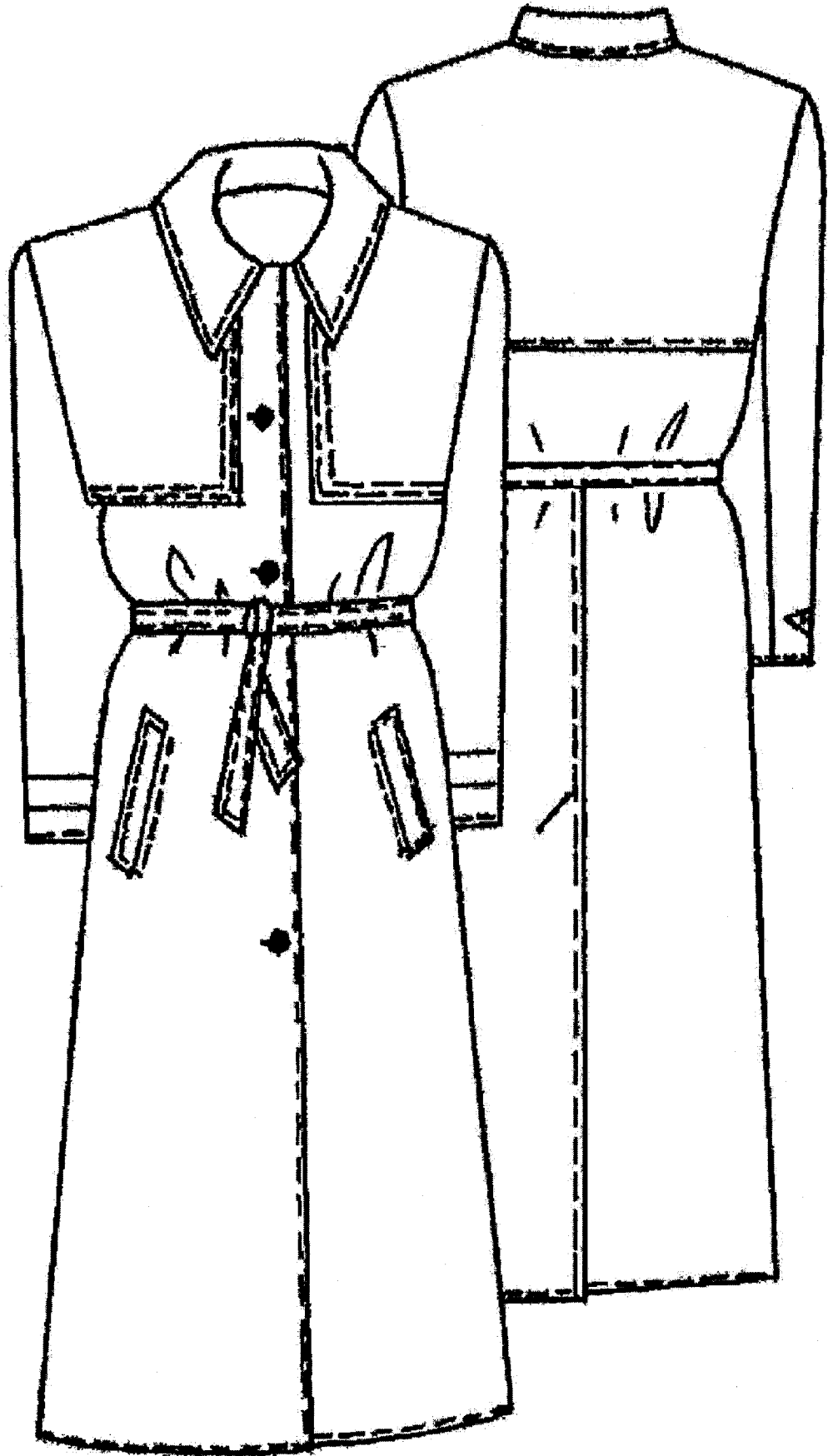

Рис. 25. Кубанка форменная женская

Приложение 2
к Положению о форменной
одежде государственных лесных
инспекторов Ненецкого
автономного округа

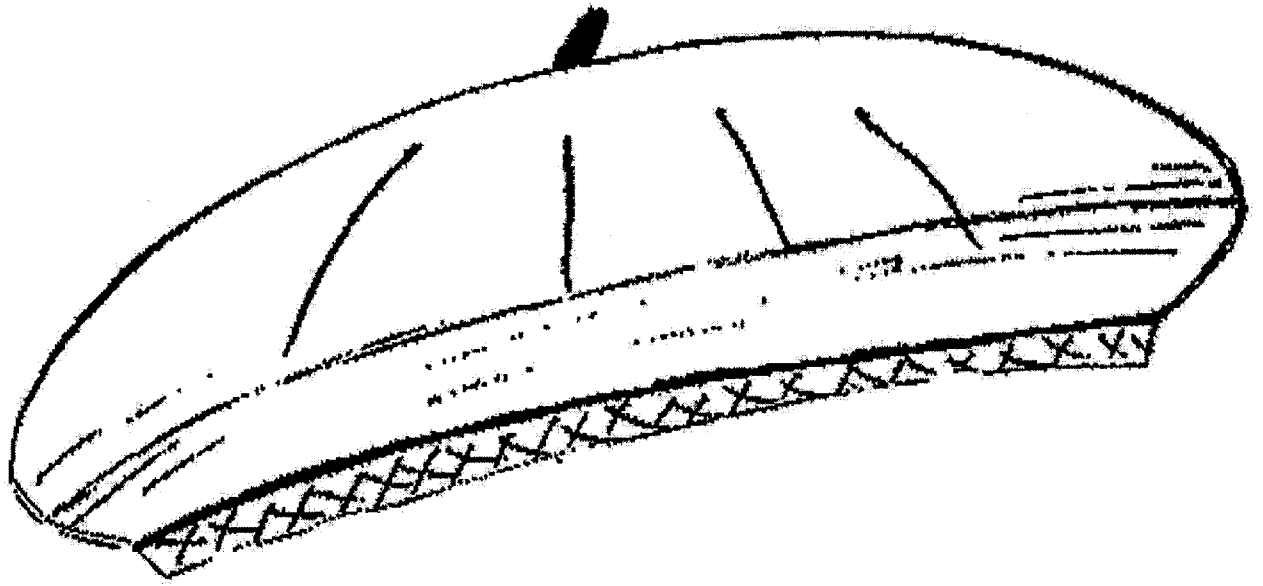
Карточка
учета выдачи форменной государственному лесному инспектору
Ненецкого автономного округа

_____ (наименование органа исполнительной власти, организации)

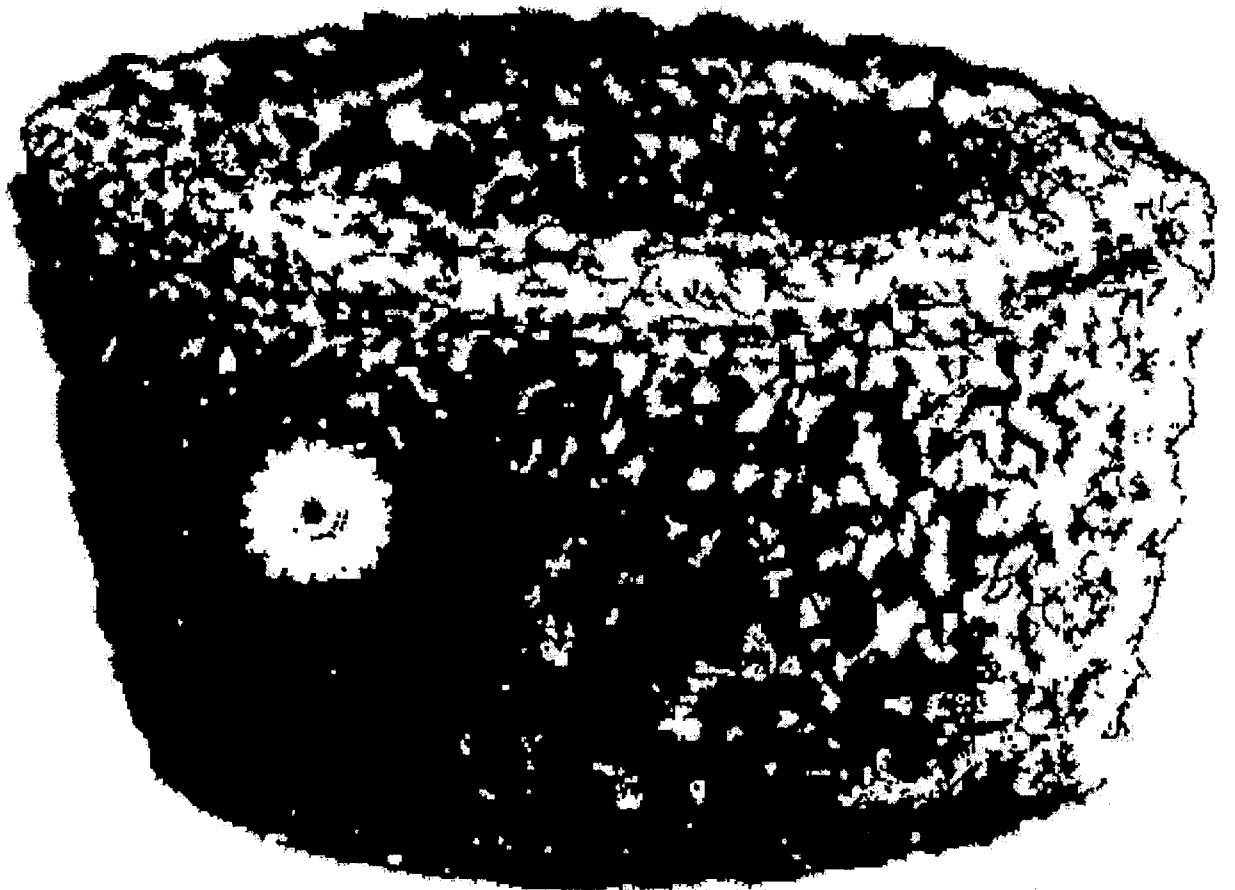
_____ (Ф.И.О. лица, которому выдается форменная одежда)

_____ (занимаемая должность)

_____ (дата и номер приказа о зачислении на должность)

Размерные признаки: _____

№ п/п	Наименование предметов форменной одежды	Сроки носки форменной одежды в годах	Дата выдачи форменной одежды и роспись получателя	
			4	5
1	2	3		

Гл. бухгалтер _____

_____ (наименование должности руководителя)

(подпись)

(Ф.И.О.)

(подпись)

(Ф.И.О.)